

à la Loupe

LA HULPE



Bulletin communal d'information - N°56 - Novembre 2018

Chorales

Venue du Père Noël

Journée de l'arbre



Arrivée de Saint-Nicolas en hélicoptère



Appel aux dons pour l'ACS

La Hulpe

Marché de Noël Gourmand

9 décembre 2018
de 10h à 21h

Nouvelle Formule

Spectacle gratuit pour enfants





Vie à La Hulpe

Sommaire

Agenda	4
Graine de Vie	4
Service population - nouveaux horaires	4
Appel aux dons pour l'ACS	5
Améliorer le cadre de vie des citoyens et augmenter l'attractivité des lieux de centralité de nos communes	6
Saint-Nicolas	7
Marché de Noël Gourmand	8
101 portraits La hulpois	9
Rencontres musicales au Château de La Hulpe	9
Du blanc à la couleur	10
Concerts de l'Académie	11
Chers membres et amis du Cercle Artistique	11
Bibliothèque communale	12
Parcours de l'artistes 2019	13
Place aux livres	13
Espace Toots	14
Les risques liés au radon	16
Mon quartier a meilleure mine quand les bulles sont clean !	16
Achats groupés, les fournisseurs sont connus !	17
Augmentation du prix de l'électricité	17
Délestage: La Hulpe concernée	18
La journée de l'arbre	19
Une rivière aux richesses insoupçonnées	20
Journée « portes ouvertes » à la zone de police	22
La propreté à La Hulpe, c'est l'affaire de tous !	22
Les aînes, osez nous contacter	23
Le planning familial de La Hulpe, Lasne et Rixensart	23
Les légumes perpétuels ou vivaces	23
Les amis de l'Argentine	24
Le RCLH, partenaire de l'ONE et du CPAS la hulpois	24
Devenir accueillante d'enfants salariée	25
Bébé rencontre	25
Snow, fun and « Point J »	26
Camp de quartier à la mer du nord	27
Ma terre mon assiette	28
L'école Notre-Dame s'équipe en matériel numérique	29
Desoin d'informations sur les activités pour l'enfants?	29
L'école des devoirs	30
SELeri	30
Saint Vincent de Paul	31
Laïcité	31
Association des Commerçants Les Bars, Traiteurs et Restaurants	32
Biais d'humeur del'association des commerçants	34

Chères La Hulpoises, Chers La Hulpois,

Cette fin d'année aura été marquée par les élections communales et provinciales et je tiens à vous remercier pour la confiance que vous avez réitérée en la « Liste du Bourgmestre ». Le travail effectué au quotidien, depuis des années, a été récompensé et ce, grâce à un travail d'équipe. Je remercie d'ailleurs les échevin(e)s sortants Isabelle Hinderyckx, Robert Lefèbvre et Didier Van Den Brande qui ont portés de nombreux projets et je souhaite la bienvenue à Isabelle Philippot, Xavier Verhaeghe et Nicolas Janssen qui, j'en suis sûr, porteront à bout de bras les nombreux projets en cours et à venir.

Et des projets ambitieux, nous n'en manquons pas ! En 2019, c'est la zone apaisée qui sera aménagée au centre du village en mettant l'accent sur la végétalisation et sur le placement du nouveau mobilier urbain. Des places de parkings supplémentaires seront créées tout en dégagant de l'espace pour verduriser le lieu. Le projet d'extension du hall de départ de l'ACS se concrétisera également. Je vous rappelle d'ailleurs l'appel aux dons que nous avons lancé il y a quelques mois afin de récolter la somme de 500.000€ ! Tous les détails de l'opération vous sont expliqués dans les pages suivantes.

Je terminerai par citer deux projets et non des moindres, la reconversion du site de la poste et la finalisation du chantier de la piscine.

Le collège poursuivra sa conquête du monde digital par la mise en place d'un espace digital. J'en profite pour rappeler que la commune dispose de l'application « Wallonie en poche – La Hulpe » qui regroupe l'ensemble de nos outils

numériques déjà mis à disposition des citoyens mais également les actualités locales. Je vous encourage à la télécharger afin de vous tenir informés des événements communaux.

Vous pouvez déjà noter dans vos agendas, la date du 24 novembre lors de laquelle aura lieu la « Journée de l'arbre ». Toute une série de jeunes pousses indigènes vous seront distribuées gratuitement et ce sera l'occasion de retrouver l'ensemble du collège communal pour partager un bon bol de soupe. Pour les petits et grands, des ateliers créatifs seront également organisés.

Avant de vous laisser découvrir les pages de notre journal communal, je souhaite vous convier au marché de Noël qui aura lieu cette année le dimanche 9 décembre. La formule change quelque peu afin de vous proposer un événement digne de la féerie des fêtes de fin d'années. Découvrez le programme complet dans les pages suivantes.

A toutes et à tous, je souhaite d'excellentes fêtes de fin d'année et une année 2019 remplie de joie, de bonheur et surtout une excellente santé.

*Christophe Dister,
Bourgmestre*



Vie à La Hulpe

AGENDA NOVEMBRE

- 11 Début de l'exposition du club photo sur la place communale
- 16 Conférence de Laïcité La Hulpe
- 16 Concert « La Cantalane »
- 17 Début de l'exposition « du blanc à la couleur » à l'Espace Toots
- 17 Saint Nicolas
- 20 Réunion d'information du Seleri
- 22 Conférence sur les légumes perpétuels ou vivaces
- 23 Concert Sainte-Cécile à l'Académie
- 24 Journée de l'arbre
- 26 Semaine des concerts pluridisciplinaires à l'Académie
- 26 Rencontre avec les jeunes conseillers du CCE
- 30 Concert à l'Espace Toots

DÉCEMBRE

- 1,2 Spectacles à l'Académie
- 7 Conférence de Laïcité La Hulpe
- 9 Marché de Noël

Graine de Vie

La Commune de La Hulpe a pris la décision, fin 2017, de s'engager dans un projet intitulé « Une forêt comme ma commune ». Soutenu par Graine de vie, une ONG belge, le projet consiste à planter à Madagascar une forêt de la taille de notre commune - soit 1560ha – en 10 ans. Ce ne sont donc pas moins de 200.000 arbres que nous souhaitons financer en mettant en place des actions diverses avec l'aide des écoles, des entreprises et des citoyens de La Hulpe à l'horizon 2028.

L'objectif poursuivi est la compensation de l'empreinte écologique des habitants de nos pays industrialisés par la plantation d'arbres dans des pays en voie de développement. Une belle occasion de sensibilisation à notre propre mode de vie.

Le coût d'une telle opération s'élève à 50.000 euros répartis sur 10 ans, soit 5.000 euros par an. Pour parvenir à rassembler cette somme, nous sollicitons l'aide de différents partenaires. Un groupe de bénévoles se mobilisent pour encadrer des actions et promouvoir le projet.

Le 24 octobre 2018 en matinée, une marche parrainée a eu lieu dans les domaines Solvay et Dolce de La Hulpe de 8h30 à 12h05 afin de récolter des fonds. Les **élèves de 5ème et 6ème primaires des écoles de La Hulpe, ainsi que les élèves de 1ère et 2ème secondaire du Collège Notre-Dame des Trois Vallées de Genval** ont participé à cette marche de 4 ou 8 km dans une belle nature. Près de 500 élèves se sont donc mobilisés avec leurs instituteurs, professeurs et direction d'école.



Ensemble, ils ont récolté 4411,21€. Un tout grand bravo à eux !

Si vous souhaitez, vous aussi, faire un don en faveur de cette action, n'hésitez pas ! Toute participation avec la mention « projet La Hulpe - une forêt comme ma commune » est la bienvenue sur le compte lahulpe BE36 0910 0016 0481.



Programme de reforestation à Madagascar

Service population – nouveaux horaires

À partir du 1er décembre 2018:

Service Population – Etat civil – Etrangers – Passeports et Permis de conduire:

Nouvel horaire d'ouverture du guichet:

Lundi – mardi – mercredi – jeudi – vendredi: 8h30-12h00

Mardi: 16h30-19h00

Mercredi: 13h00 – 16h00

Le guichet sera donc fermé les lundi et jeudi après-midi.

Vie à La Hulpe

Appel aux dons pour l'ACS

C'est en juillet 1969 que l'Amicale des Corps de Sauvage (A.C.S.) met en place son premier poste de secours lors du passage du Tour de France à La Hulpe. Son but final est d'implanter sur le territoire de la commune, un service d'aide médicale urgente.

C'est donc depuis près de cinquante ans que ce service prodigue des soins de qualité aux blessés et aux malades. Son équipe, composée d'environ 400 membres bénévoles dont 150 volontaires actifs sur le terrain, a toujours donné priorité à leur formation et a toujours visé le professionnalisme et l'excellence.

L'A.S.B.L. a acquis du matériel de pointe répondant aux normes en vigueur de sorte que chacune de ses ambulances peut assurer une mission d'aide médicale urgente.

De manière régulière, diverses autorités publiques ainsi que bon nombre de citoyens font appel aux services de secours de l'ACS et ce, en vue de bénéficier d'une

aide médicale urgente de qualité (la reconstitution annuelle de la bataille de Waterloo ou encore lors des grands rallyes du Télévie depuis près de dix ans à Namur, Charleroi, Liège, Ronquières, etc., mais également lors d'événements catastrophiques comme Ghislenghien, Buizingen, Tubize et les attentats du 22 mars) ou pour tout simplement assurer un transport sanitaire.

Pour maintenir une qualité de service, l'A.C.S. n'a pas d'autre choix actuellement, faute d'infrastructures adaptées, que de laisser, 24h/24h, en charge sur le réseau électrique, leurs ambulances afin de garantir un départ imminent en cas d'appel du 112. Cette situation pose un problème, notamment en termes de préservation des équipements et de consommation énergétique.

Aujourd'hui, la construction d'une extension au bâtiment principal destinée au départ

d'urgence est devenue incontournable.

Elle permettrait enfin d'entreposer à l'abri les véhicules d'interventions et de garantir leur longévité et celle de leur matériel.

Financée principalement par des fonds privés, l'Amicale des Corps de Sauvage a bien un projet de construction depuis quelques années, mais elle n'a jamais pu l'activer faute de temps à organiser la collecte de fonds.

C'est ainsi que la Commune s'est proposée spontanément d'aider l'ACS en créant un groupe composé de membres des communes de La Hulpe, Lasne et Rixensart ainsi que de sympathisants, en vue de lancer un appel aux dons privés et d'entamer des démarches auprès des pouvoirs publics pour sensibiliser un maximum de personnes à ce projet, dont le coût des travaux est estimé à 500.000€ TVAC.



Nous risquons tous, un jour, d'être confrontés à une situation d'urgence pour nous ou l'un de nos proches... Seriez-vous disposé(e) à apporter votre contribution à la réalisation de ce projet ?

Info :
delphine.gerard@lahulpe.be
Numéro de compte:
BE 43 0018 3885 8201

Projet d'extension de
l'Amicale des Corps de Sauvage,
destiné aux départs d'urgence.



URGENT

Financement participatif

Perce que nous sommes tous
susceptibles d'avoir un jour besoin
d'une aide médicale urgente,

nous comptons sur votre soutien.



N° de compte : BE43 0018 3885 8201

INFO : delphine.gerard@lahulpe.be ou 02/634 30 76



Actuellement, pour maintenir une qualité de service, l'A.C.S. basée à La Hulpe, n'a pas d'autre choix, faute d'infrastructures adaptées, que de laisser, 24h/24h, en charge sur le réseau électrique, leurs ambulances afin de garantir un départ imminent en cas d'appel du 112. Cette situation pose problème notamment en termes de préservation des équipements et de consommation énergétique. La construction d'un hangar (500.000€) permettrait d'entreposer les véhicules d'intervention et de garantir la longévité du matériel.

L'objectif est de récolter l'intégralité de la somme pour le 31 octobre 2018.

Vie à La Hulpe

Appel à projets visant à « Améliorer le cadre de vie des citoyens et augmenter l'attractivité des lieux de centralité de nos communes » – Zone apaisée.

La place communale est le lieu de tous les échanges entre les La Hulpois. Actuellement, elle ne répond pas aux nouveaux besoins des riverains à savoir bénéficier d'une zone partagée où chacun aurait sa place et pourrait profiter de cet espace commun.

Dans le cadre de notre projet « Smart Village », le groupe de travail "mobilité", composé de citoyens, avait entamé une réflexion autour de ce thème et proposé des projets concrets. Il leur a donc été demandé de mettre en parallèle leurs projets avec les différents axes thématiques de l'appel à projets (convivialité, mobilité pour tous, commerce, propreté).

Le groupe a identifié comme lieu de centralité pour son projet la place communale: le pourtour de l'église englobant le parking "du marché" en relevant les points positifs et les aspects à améliorer. Toute la réflexion tourne autour de la création d'une zone apaisée où chacun trouve sa place: piéton, vélo, voiture, PMR, terrasse publique, espace dédié à la détente, espace dédié à la rencontre, éclairage adapté, parking, etc.

Il est proposé, entre autres, de placer du mobilier urbain modulaire (type bois) afin de pouvoir s'adapter aux différentes manifestations publiques (marché, braderie, etc.) et aux éventuels futurs

projets de développement dans le centre. Ces aménagements prendront forme au niveau de la fontaine qui sera également réhabilitée (jets, débordement).

Les espaces verts sont revus en proposant un élagage des arbres et en implantant de la végétation parmi le mobilier urbain.

Une borne de recharge pour

les voitures électriques sera installée et des bornes pour nos VAE (vélos électriques en prêt) seront également mises à disposition.

L'originalité du projet repose sur l'implication du citoyen, de la conception à la mise en œuvre: consultation des groupes smart, plateforme citoyenne, réunions publiques avec les riverains de

la place.

Le budget global de ce projet est de 200.000 euros TVAC avec une subvention de 150.000 euros TVAC de la Région wallonne. Il est donc possible qu'en fonction des objectifs le projet doive être réalisé en plusieurs phases avec un chantier qui sera entamé début 2019.

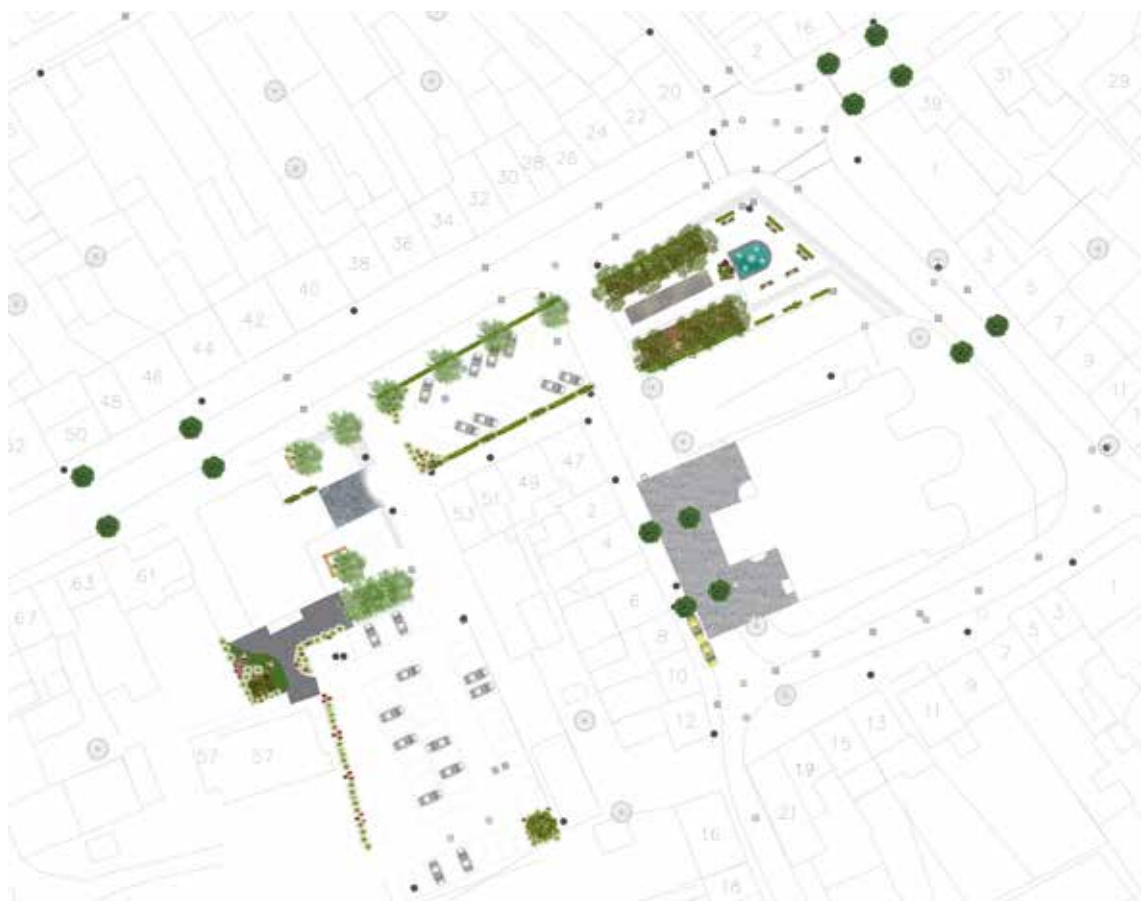

SAINT-NICOLAS

17 NOVEMBRE 2018

À LA HULPE



Terrain de Football
Avenue Soyfer

14h00:
Saint Nicolas
arrive en
Hélicoptère

Collège Alix le Clerc
Carrefour des 3 Colonnes

14h30:
Village de Saint-Nicolas
Châteaux gonflables, jeux en bois...
15h30:
Spectacle pour enfants



*Venue du
Père Noël*

La Hulpe

*Marché
de Noël
Gourmand*

*9 décembre 2018
de 10h à 21h*

*Nouvelle
Formule*

Chorales

*Spectacle gratuit
pour enfants*



www.lahulpe.be



@LaHulpeofficiel ou sur l'application Wallonie en poche



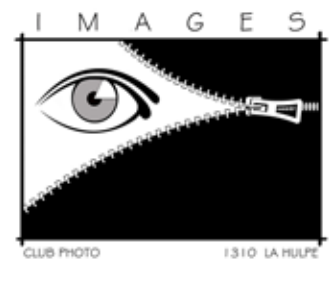

101 portraits La hulpois ...

Dans le cadre de la commémoration des 100 ans de la fin de la première guerre mondiale, le Club photo de La Hulpe vous invite à venir visiter l'exposition qu'il organise

en extérieur sur la place communale.

Nous avons voulu retracer, par 101 portraits, la vie à La Hulpe aujourd'hui.

Chaque personne photographiée représente son année de naissance. Chaque année sera couverte, s'étalant de 1918 à 2018. Vous y reconnaîtrez aussi des coins

connus ou moins connus de notre village.

L'exposition aura lieu à partir du 11 novembre après-midi jusqu'au 2 décembre compris, ouverture 24 heures sur 24.

RENCONTRES MUSICALES au CHATEAU de LA HULPE

Les deux premiers week-ends du mois de mars 2019, aura lieu, dans le magnifique écrin de la grande salle du Château de La Hulpe, la quatrième édition des "Rencontres Musicales", sous forme de Festival.

Ces rencontres, de très haut niveau, réuniront, comme chaque année, des musiciens prestigieux: les pianistes **Abdel Rahman El Bacha, Boyan Vodenitcharov et Uriel Tsachor**, lauréats du Concours International Reine Elisabeth, la talentueuse pianiste belge **Eliane Reyes**, le violoniste **Andrew Hardy** et le violoncelliste **Raphael Bell**, tous deux américains, le violoncelliste **Justus Grimm** et l'altiste **Marc Sabbah**.

Ils se retrouveront, entre amis, pour pratiquer la musique de

chambre, cet art si délicat du dialogue musical, comme on le pratiquait, les siècles précédents, dans les châteaux et riches demeures...

Ils présenteront des œuvres de **W.A.Mozart, Robert Schumann,**

Johannes Brahms, Ludwig van Beethoven, et feront également découvrir le répertoire anglais avec des œuvres de **William Walton, Arnold Bax et Frank Bridge** (première moitié du XXème siècle). Une découverte passionnante !

Une co-production de l'ASBL Domaine Régional Solvay et de la Fondation AKI

info@chateaudelahulpe.be.
www.chateaudelahulpe.be.
02/634 09 30





Andrée Van Leer

EXPOSITION
du 17/11/2018
au 24/11/2018

DU BLANC À LA COULEUR

Jours de permanence :

Mardi	de 15h00 à 18h00
Mercredi	de 10h00 à 13h00
Jeudi	de 10h00 à 13h00 et de 15h00 à 18h00
Vendredi	de 15h00 à 18h00
Samedi	de 13h00 à 18h00



Jean-Claude Delepière

Adresse: Espace Toots, Rue des Combattants 61,
1310 La Hulpe

espace
Toots





Concerts de l'Académie Rendez-vous musicaux et théâtraux de l'automne

Nous vous invitons à notre traditionnel concert de Sainte-Cécile qui aura lieu le **vendredi 23 novembre 2018 à 20h** à l'Eglise Saint-Nicolas. Vous pourrez entendre « les Archets en herbe » et « Les Archets de La Hulpe » sous la direction de Juliette Malek-Mansour, l'ensemble de musique de chambre vocale dirigé par Anne Loubris, les élèves de l'Ensemble de guitare de Christine Colsoulle, Emeline Mottard, jeune violoniste diplômée de notre Académie en juin dernier et qui poursuit ses études musicales actuellement à l'IMEP à Namur, les « Alphacroches », les « Zados Anonymes » et « Melting Voices » nos 3 chorales dirigées par Emilie Van Laethem, mais aussi de belles surprises proposées par les professeurs (nouveaux ou pas) que vous pourrez

entendre à la flûte, à la harpe, au piano, à l'accordéon... Ce sera aussi l'occasion de féliciter les élèves qui ont terminé leur cycle d'études de 10 années à l'Académie.

Nous vous y attendons nombreux. **L'entrée est gratuite**, les programmes seront vendus au bénéfice du Home Reine Astrid et un verre de l'amitié sera offert à l'issue du concert à la salle du Conseil de la Maison communale.

Du lundi 26 au vendredi 30 novembre, l'Académie vous ouvre ses portes pour **la Semaine de concerts pluridisciplinaires** de 18h à 19h avec un concert supplémentaire le mercredi de 16h à 17h dans la salle Beethoven. Un moment de partage musical tous âges et

toutes disciplines confondues: piano, harmonica, flûte, guitare, violoncelle, percussion, trompette, harpe, chant, déclamation, saxophone, violon ainsi que les chorales, l'ensemble instrumental BAO où les élèves apprennent leurs morceaux sans l'aide d'une partition, mais « De Bouche à Oreille » comme son nom l'indique et encore bien d'autres dégustations musicales.

L'Académie, c'est aussi le week-end fou des classes **d'Arts de la Parole d'Elise Huwart** ! Pas moins de 6 représentations ! Le **samedi 1er décembre** à 16h et 18h, 2 spectacles réalisés par les 2 groupes ados et à 20h, un spectacle donné par les grands ados. Le **dimanche 2 décembre**, c'est au tour des 3 groupes enfants qui présenteront leur création respectivement à 14h,

Académie de La Hulpe
Musique
Arts de la parole



15h30 et 17h. Le tout à la salle Beethoven.

Au plaisir de vous faire partager nos passions à l'un ou l'autre événement !

L'équipe pédagogique et administrative de l'Académie, Catherine Feist, directrice

Chers membres et amis du Cercle Artistique,

Nous voici avec une NOUVELLE FORMULE pour vos cours de fin 2018.

Nous proposons des ATELIERS LES LUNDIS à la bibliothèque Will de 14h à 17h.

Avec l'assistance des membres expérimentés, nous nous réunissons pour découvrir ensemble nos techniques et développer vos talents.

Participation de 6€.

Voici les prochains cours:

Les cours se donnent au 2ème étage de la bibliothèque WILL.

Voici les prochains cours

Cours d'AQUARELLE

par Madame Simonet
Le vendredi 16 novembre de 9h à 12h
Inscription chez Yvette Bertrand tel. 02 653 90 16 après 17h. (PAF 13 €)

Cours d'AQUARELLE

par Sonia Delhayé
Le jeudi 13 décembre de 14 à 17h (PAF 13€)
Inscription 02 653 96 79 ou sonia.delhayé@belgacom.net

Cours de PASTEL

par Annick Moranduzzo
Les jeudis 8 et 22 novembre et le 6 décembre

Le vendredi 30 novembre de 14h à 17h

Inscription et paiement obligatoire pour 4 cours 50€ sur le compte du cercle BE64 27 1080 52 17 52
Réservation 0475 634 535 ou manick.info@gmail.com

Cours de DESSIN par Charlotte Everard

Samedi 27 octobre, 10 novembre, 10 décembre
Inscription et paiement obligatoire pour 3 cours 40€ sur le compte du cercle BE64 27 1080 52 17 52
Réservation 0479 791 695 charlotte.everard@outlook.com

RENSEIGNEMENTS COMPLÉMENTAIRES

Joelle.franquien@skynet.be



Culture



Bibliothèque communale « Will », lieu d'activités et de liens dans votre village

Bonjour à tous, voici les dernières informations que nous souhaitons partager avec vous.

Les « Apéros du Jeudi », avant-première et reprise du cycle:



Les Apéros du Jeudi sont des moments de rencontres pour tous, organisés certains jeudis en fin de matinée. Partage ou découverte parfois insolite (jeu de société, musique, histoire locale, un magicien...), tout se conclut toujours autour d'un verre !

En novembre, nous vous proposons une avant-première

musicale. L'animateur Raoul Villers sera là avec son piano et ses chansonniers reprenant les paroles des plus belles chansons de la langue française (Brel, Aznavour, Bécaud, Trenet, Piaf, Sardou...). Le but sera de chanter ensemble.

Ensuite, le cycle débutera en **janvier 2019** par une rencontre conviviale autour du jeu.

Des histoires & des bricoles:

Les **mercredis 28/11, 12/12, 9/01, 23/01, 13/02, 27/02...** et chaque 2ème et 4ème mercredi du mois, de 15h à 16h (sauf pendant les congés scolaires). **Pour les enfants de 3 à 6 ans accompagnés d'un parent.** Inscription souhaitée, au comptoir de prêt, par mail ou par téléphone.



Le principe: une demi-heure d'histoires, suivie d'une demi-heure de musique ou d'arts plastiques. Venez découvrir les nouvelles idées des animatrices et des animateurs !

Illustration: Un atelier « Des histoires & des bricoles », inspiré par le livre « Bonjour », d'Anne Brugni.



« Papy lit »:



Depuis ce mois de septembre, « Papy lit » aux enfants de tous âges ! La participation à cette activité est libre. Rendez-vous dans l'espace « Jeunesse ».

Le samedi matin de 10h à 11h30. Prochaine date: le samedi 24/11 (et la suite à confirmer).

Permanences informatiques:

Les **21/11, 5/12, 7/12, 19/12, 16/01, 1/02, 6/02, 20/02...** et **chaque 1er mercredi et vendredi du mois, ainsi que le 3ème mercredi du mois, entre 10h30 et 12h.**

Les permanences informatiques sont des rendez-vous individuels pour tous, visant à résoudre ensemble des problèmes

rencontrés lors de l'utilisation de votre PC, de votre tablette, d'internet, de votre boîte mail, de Word, ou encore à découvrir une application particulière.

Cette activité est gratuite mais l'inscription est obligatoire, au comptoir de prêt, par mail ou par téléphone.



L'école à la bibliothèque !:

Cette année scolaire, les classes de maternelle et de primaire de l'école communale « les Colibris » nous rendent visite pour se familiariser avec l'univers de la bibliothèque. Au programme,

explication du fonctionnement général, du classement des livres... puis un moment d'histoires ou une activité ludique (jeu de piste, histoires kamishibai...).

Des histoires au quartier Croix de Bourgogne:

Le « Point J » et la bibliothèque poursuivent leurs aventures contées cette année, à la Croix de Bourgogne et au sein de la bibliothèque. Deux bibliothécaires ont ainsi participé à la fête d'Halloween au quartier Croix de Bourgogne: un jeu de piste a été organisé dans le bois. Nous y avons animé une épreuve littéraire, ainsi que les histoires

d'un terrifiant goûter à la citrouille concocté par Christelle, du service de concertation sociale de La Hulpe.

Les fêtes du calendrier sont souvent l'occasion de collaborations enrichissantes pour la vie de quartier.

À plus tard sans doute, Les bibliothécaires.



Place aux Livres arrive !



La bibliothèque itinérante du Brabant wallon vous accueille toutes les six semaines, le mercredi.

Prochaines dates 17 octobre - 28 novembre - 9 janvier - 20 février - 3 avril - 15 mai - 26 juin - 7 août

Où ?

A La Hulpe : Avenue Wolfers 9 (maison de repos St-James) de 13h30 à 15h30

Place aux Livres c'est...

- . Une sélection personnalisée d'ouvrages récents et variés (romans, documentaires, BD, mangas, grands caractères.
- . Un accès à une collection de 60 000 ouvrages.
- . Des partenariats avec des acteurs locaux.



Plus d'infos ?

info@placeauxlivres.org
067 / 86.03.23
www.placeauxlivres.org



Espace Toots

De nombreuses visites ce dernier mois...

Le 6 septembre 2018, à l'orée du Toots Jazz Festival, nous avons eu la visite des écoles de La Hulpe, tous réseaux confondus,



...très intéressés, les enfants ont écouté religieusement les explications de Rita... À la fin de la visite, chaque classe s'est regroupée autour de la statue de Toots pour immortaliser le

moment et puis, cerise sur le gâteau, le groupe 'Jazz for Kids' de Manuel Hermia attendait les enfants dans le Magic Mirrors pour une initiation au jazz !

Le 27 septembre 2018: visite des pensionnaires de la maison de repos Saint-James à La Hulpe,



Un des pensionnaires, Ferdinand, nous a joué Bluesette à l'harmonica et a été accompagné par Micheline au piano. Après une petite introduction sur la vie de Toots, et autour d'une

bonne tasse de café, nous avons regardé des interviews que Toots a données à la télévision il y a bien longtemps, ce qui a ravi les pensionnaires et les a plongés dans le passé...



Enfin, le 4 octobre, visite d'une classe de l'école professionnelle libre spécialisée 'La Cime' de Genval



qui forme des palefreniers, des menuisiers, des jardiniers et qui est située à côté de la place de Genval... Les élèves, qui ne connaissaient pas Toots, ont

été très heureux de découvrir la vie et l'œuvre de cet immense musicien qui habitait La Hulpe, tout près de chez eux...

Pour rappel,

Le mercredi 31 octobre à 20h: conférence de Jean-Pol Schroeder, 'Le portrait de Claude Nougaro.'

Le vendredi 30 novembre: concert de Julie Jaroszewski (v) accompagnée par Alice Perret (p) et Felix Heymans (cb)

A vos agendas !
Réservation obligatoire au
02 654 06 38 paf: 7€ pour
les conférences et 10€ pour
les concerts
Informations
j.vangeffel@gmx.fr
<http://espace-toots.com/>

Permanence les jeudis & samedis
<http://www.lahulpe.be/agenda>



Espace Toots

« Terminer une année exceptionnelle en chantant dans un endroit d'exception est un vrai privilège... »

Juliette vous livre ses coups de cœur ces jeudi 13 et vendredi 14 décembre 2018 à 20h00.



Juliette Lejeune est une jeune artiste La Hulpoise vivant dans notre village depuis sa naissance il y a 18 ans.

Après son passage à l'école des Lutins et des Colibris, c'est depuis sa chambre et sur les réseaux sociaux qu'elle a commencé à 12 ans à partager sa passion et ses chansons. Boostée par ses amis et son « public » elle a entamé des cours de chant pour améliorer sa technique et proposer des prestations de qualité.

Peu à peu Juliette s'est retrouvée sur quelques scènes ouvertes où elle a vraiment ressenti le plaisir de partager sa passion. Depuis ce moment-là, la musique a pris de plus en plus de place dans sa vie.

« La musique me rend heureuse et me donne encore plus envie d'apprendre... »

C'est une belle rencontre avec la chanteuse belge Typh Barrow en 2017 qui va faire basculer sa vie vers un univers qu'elle ne pensait pas accessible.

Un petit coup de pouce du destin va lui permettre d'avoir l'immense joie de pouvoir participer à la septième saison de The Voice Belgique où sa voix cristalline a touché les coaches et principalement Matthew Irons, leader du groupe « Puggy ».

Cette expérience unique lui a permis d'évoluer et de progresser entourée de professionnels qui l'ont motivée et aiguillée tout au long de l'aventure.

De jour en jour, son répertoire s'élargit, son apprentissage se diversifie avec une volonté unique et déterminée ; offrir à son public le meilleur d'elle-même.

Pour terminer cette année exceptionnelle, rien de tel que de pouvoir se produire dans un lieu d'exception tel que l'Espace Toots de La Hulpe. Un lieu intime et rempli d'histoire pour transmettre en toute simplicité le début de son histoire à travers des reprises en anglais et français qui correspondent à son univers musical.

« Ces deux représentations sont aussi l'occasion de remercier tous les La Hulpois et La Hulpoises qui m'ont soutenue et qui m'encouragent encore. »

Juliette sera accompagnée pour ces deux soirées à la guitare et au piano par Clément Van den Eynde.



Jeudi 13 et vendredi 14 décembre 2018 à 20h00

Uniquement sur réservation : organix@skynet.be

Entrée libre au chapeau

Espace Toots

Rue des Combattants 59 - 1310 La Hulpe

Cadre de vie

Les risques liés au radon

Inodore, incolore et insipide, le radon est un gaz radioactif naturellement présent dans les sols et les roches. Depuis le sous-sol, il peut s'infiltrer dans n'importe quel bâtiment par les fissures, les passages des tuyaux sanitaires et de chauffage... Lorsqu'il est inhalé, il atteint les poumons, irradie les tissus, ce qui peut les endommager et provoquer un cancer. Après la cigarette, le radon est la deuxième cause de cancer du poumon dans notre pays.

Il occasionne chaque année environ 480 cas du cancer du poumon en Belgique.

Cependant, seulement 2,2 % des ménages brabançons connaît le taux de radon dans son logement.

Selon l'agence fédérale de contrôle nucléaire (AFCN), la Commune de La Hulpe est dans une zone à risque de niveau moyen. A ce jour 35 ménages ont réalisé une mesure de radon dans leur logement.

L'AFCN en collaboration avec les provinces wallonnes et les régions bruxelloise et flamande organise cette année une nouvelle édition de la campagne d'information et de sensibilisation « action radon ». Le site www.actionradon.be donne aux citoyens belges la possibilité de commander facilement un test radon.

Le test est simple, il suffit de placer un détecteur dans une pièce du rez-de-chaussée. La

mesure s'effectue pendant 3 mois, au terme duquel le détecteur doit être renvoyé pour analyse au service qui a livré le détecteur. Le coût est de 20€ comprenant l'analyse et l'aide éventuelle à la remédiation.

Mon quartier a meilleure mine quand les bulles sont clean !

Respectez les sites de bulles à verre : ne déposez rien au pied des bulles.

MERCI POUR VOS EFFORTS!

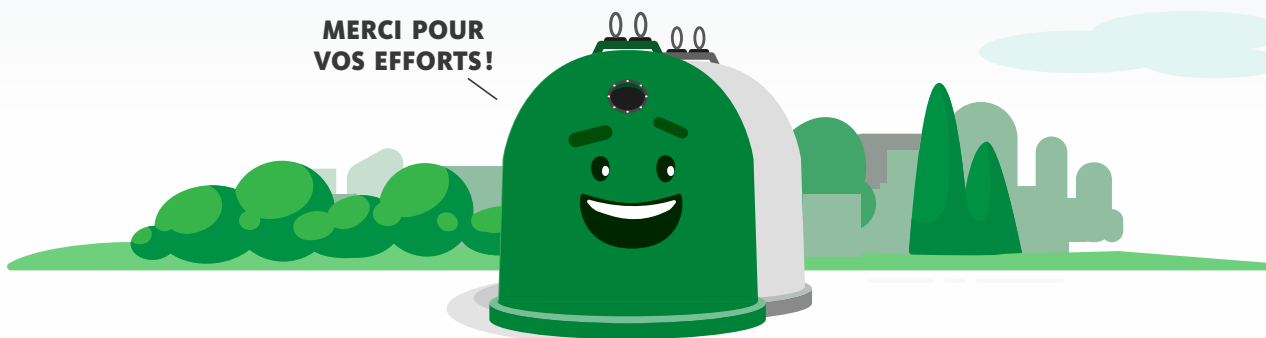

Emportez votre contenant

Placer vos bouteilles dans un sac ou une caisse pour les emmener à la bulle à verre, c'est bien pratique, mais n'oubliez pas de les reprendre avant de partir.



Les encombrants, c'est au recyparc!

Vous avez un matelas ou de vieilles huiles de friture dont vous voulez vous débarrasser ? Oubliez les bulles, rendez-vous dans votre recyparc!



Les bouteilles dans la bulle, pas à côté!

Ne baissez pas les bras si près du but : déposez vos bouteilles dans les bulles à verre, pas à côté. Si la bulle est pleine, dirigez-vous vers un autre site, ou revenez plus tard.



Plus d'infos sur www.inbw.be

Cadre de vie

Achats groupés, les fournisseurs sont connus !

La Commune de La Hulpe a relancé ses achats groupés d'électricité et de gaz en septembre dernier. Les différents fournisseurs wallons ont été mis en concurrence début novembre et les fournisseurs ayant remis l'offre la plus intéressante sont aujourd'hui connus.

Il s'agit de Mega, un fournisseur 100% belge.

L'économie moyenne annuelle par ménage est estimée à 250 euros. Intéressant, non ?

Si vous ne vous étiez pas préinscrits, sachez qu'il est malgré tout possible de profiter des offres négociées jusque fin décembre.

Comment faire pour vous inscrire ? Munissez-vous de votre facture de décompte annuelle et inscrivez-vous:

- En ligne via www.lahulpe-energie.be

OU

- En venant directement à la commune, le jeudi matin

de 9h à 12h, au bureau de l'éco-passeuse (service Cadre de vie – étage 1 du bâtiment) ou sur RDV (02/634.30.71 ou emilie.lemaire@lahulpe.be).

Augmentation du prix de l'électricité: à quoi doit-on s'attendre ?



Partout en Belgique, le coût de l'électricité a augmenté. Un ménage qui avait un contrat à prix fixe pour son électricité paiera en 2019, en moyenne, 100 euros de plus qu'en 2018. Quelqu'un qui a un contrat à prix variable paiera déjà 100 euros de plus en 2018 par rapport à 2017.

À quoi cela est-il dû ? Ce n'est plus seulement dû aux taxes et aux coûts de distribution, c'est aussi le prix de la fourniture, le prix de la molécule, qui a augmenté pour diverses raisons, notamment l'arrêt de plusieurs réacteurs partout en Europe.

Que faire ? Vous devez être attentifs à l'augmentation des prix de l'électricité en fonction de votre type de contrat. Aujourd'hui, les ménages qui ont des contrats d'électricité avec des tarifs variables doivent être très vigilants, car, vu que les prix de la fourniture augmentent, leurs factures

vont fluctuer avec cette augmentation. Ceux qui ont un contrat avec tarif fixe ne doivent pas trop s'inquiéter, car le prix est fixé pour une période définie (généralement 1 an ou 3 ans selon le type de contrat) sauf si l'échéance du contrat est proche, car le prix sera revu à la hausse.

Un conseil: comparez et allez voir s'il n'y a pas un meilleur contrat ailleurs. N'hésitez pas à utiliser le comparateur énergie en ligne (<https://www.comparateur-energie.be/>) et à vous inscrire aux achats groupés d'énergies organisés par la Commune de La Hulpe via www.lahulpe-energie.be.

Infos complémentaires via Mme Emilie Lemaire, éco-passeuse, les jeudis et vendredis par téléphone (02/ 634 30 71) ou par email (emilie.lemaire@lahulpe.be).

Cadre de vie

Délestage: La Hulpe concernée ?

Durant l'hiver 2014-2015, l'indisponibilité des centrales nucléaires de Tihange 2, Doel 3 et Doel 4 aurait pu conduire à des problèmes d'approvisionnement électrique, avec des situations de pénurie. En cas de nécessité, les Ministres de l'Économie et de l'Énergie pouvaient décider de délester en partie le réseau électrique afin d'éviter son effondrement généralisé. Grâce à un hiver doux, le redémarrage de Doel 4 en décembre, ainsi que le report de travaux d'entretien dans d'autres centrales, le plan de délestage n'a pas dû être activé.

Depuis 2015, un grand nombre de mesures ont été prises pour garantir au maximum l'approvisionnement électrique du pays dont notamment l'optimisation de la capacité

d'importation depuis les pays voisins et une gestion plus efficace des flux d'énergie entre les pays. Par ailleurs, les centrales de Tihange 2 et Doel 3 avaient été redémarrées en novembre 2015. Le risque de pénurie et donc de délestage s'était alors estompé. Toutefois, fin septembre 2018, en raison de l'indisponibilité effective ou prévue de plusieurs centrales nucléaires belges, le risque de pénurie est à nouveau évoqué.

En pratique ?

Si une pénurie se produisait, il faudrait bien évidemment être préparé pour pouvoir y faire face. Un plan de délestage national, intégré dans un plan de crise plus global, a été organisé. Il ne sera utilisé qu'en dernier recours, au cas où toutes les autres mesures

s'avéreraient insuffisantes pour garantir l'équilibre entre l'offre et la demande d'électricité sur le réseau.

Ce plan de pénurie a été élaboré par les autorités fédérales et Elia, avec le concours des gestionnaires de réseau de distribution.

Le territoire national est divisé en 5 zones (NO, NE, Centre, SO et SE) et chaque zone est elle-même subdivisée en 8 tranches de délestage, numérotées de 1 à 8. Celles-ci sont appelées à être délestées successivement en cas de pénurie, pour éviter le black-out. Un délestage (une coupure temporaire d'électricité) interviendrait, le cas échéant, durant les heures de pics de consommation, soit majoritairement entre 17h et 20h. En l'état actuel des choses,

sous réserve de modification, tout indique que l'ordre de délestage sera le suivant: tranche 8 d'abord, puis 7, 6, 5, 4, 3 et 2.

Dans quelle tranche se situe votre rue ? Pour le savoir, rendez-vous sur le site d'ORES: <https://extranet.ores.be/fr/informations/unballasting>

Pas de panique, nous sommes loin de devoir activer le plan de délestage, mais s'il devait l'être, les habitants impactés seraient prévenus suffisamment tôt pour pouvoir s'organiser.

Infos complémentaires via le SPF Économie-Énergie au 0800/120.33 ou via Mme Emilie Lemaire, éco-passeuse, les jeudis et vendredis par téléphone (02/ 634 30 71) ou par email (emilie.lemaire@lahulpe.be).

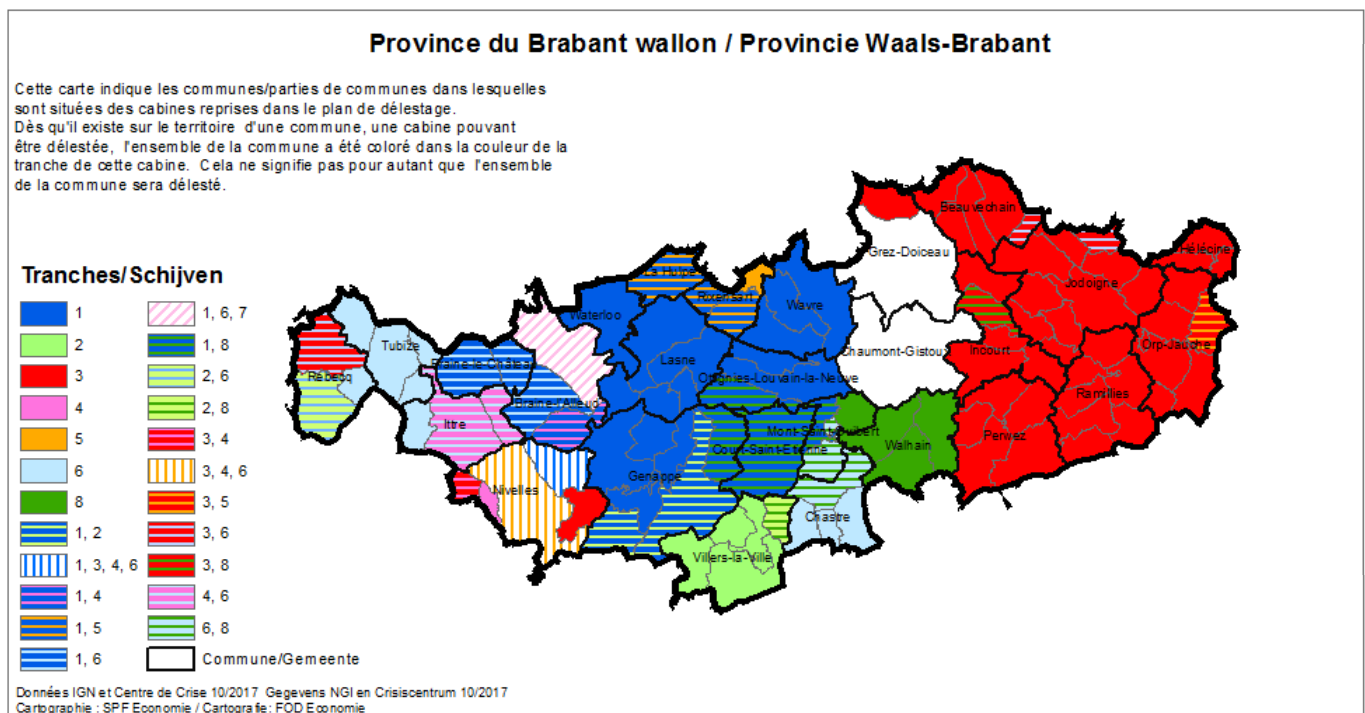

Cadre de vie

La journée de l'arbre, à la Sainte Catherine, tout bois prend racine !

Cette année, la Semaine de l'Arbre met l'accent sur ces arbustes qui contribuent à alimenter notre garde-manger et celui de la faune sauvage:



- Le noisetier: avant de croquer son amande, il faudra briser sa coque;
- L'aubépine: régal de la faune sauvage, ses fruits cuisinés vous surprendront;
- Le prunelier: après les premières gelées, ses baies parfument des liqueurs;
- Le groseillier à grappes: une saveur acidulée pour relever tartes et gelées;
- Le cassis: reconnaissable à son parfum prononcé, même en l'absence de fruits;
- Le framboisier: quelques épines protègent jalousement les fruits des charpardeurs;
- Le sureau: fleurs et fruits comestibles sur le même arbuste;
- La myrtille: sur terrain acide, ses fruits marquent de bleu la bouche des gourmands.



La Commune de La Hulpe et son **Plan Communal de Développement de la Nature (PCDN)** proposeront des arbres et arbustes mellifères pour vos jardins et espaces verts: cassis, groseilliers, framboisiers, pêcher, myrtilliers, cornouillers, aubépines...

Myrtilliers, pieds de vigne et pêchers seront uniquement distribués en échange du bon paru dans le bulletin communal.

Nous vous donnons rendez-vous le samedi 24 novembre 2018 de 10h30 à 12h30 sur le parking du CPAS, rue de la Grotte à La Hulpe, pour une distribution gratuite d'arbres et d'arbustes (en savoir plus tél. Mme Véronique Gontier 02/634.30.90).

PLANTER UN ARBRE POUR UNE OCCASION SPÉCIALE, la Commune offrira un arbre tout spécialement pour les nouveaux nés la hulpois, invitation cordiale aux parents, sur réservation préalable auprès de Mme Véronique Gontier, 02/634.30.90, ou veronique.gontier@lahulpe.be. Chaque famille recevra un courrier.



De nombreuses activités axées sur la nature et l'environnement seront proposées:

- Bar à soupes;
- Atelier zéro déchet de « repair bijoux », atelier gratuit pour créer, actualiser vos bijoux

(amenez donc vos vieux bijoux);

- Stand des activités du P.C.D.N. et zéro déchet;
- Information sur la plantation des arbres.

Le CPAS de La Hulpe sera aussi présent pour l'atelier de réparation de bijoux et avec des ateliers de bricolage (couronnes et colliers d'automne) pour les enfants et les familles.



Nous distribuerons aussi des pieds de vigne Johanniter, tels que plantés dans le vignoble du Bois des Dames à La Hulpe.

Notre partenaire, le vignoble du Bois des Dames dispensera toutes les informations nécessaires à la plantation d'une vigne.

Un pied de vigne sera distribué par personne, uniquement en échange d'un bon nominatif! Et jusqu'à épuisement du stock.

CERTAINS ARBRES NE SERONT DISTRIBUÉS QU'EN ÉCHANGE DU BON CI-DESSOUS

Venez nombreux en famille !



**1 bon par personne
pour 1 pied de vigne OU
1 pêcher OU 1 myrtillier**

Nom:

Prénom:

Adresse:

Courriel:



Une rivière aux richesses insoupçonnées

En amont il s'agit d'un ruisseau issu de la station d'épuration de Waterloo et d'une source dans une prairie attenante au chemin du Tilleul. Il traverse ensuite le domaine d'Argenteuil, le hameau de Gaillemarde; c'est déjà une petite rivière qui passe par l'agglomération de La Hulpe, sur Overijse et Genval en partie. Le parcours est de 8,6 km. Les eaux de l'Argentine se jettent dans la Lasne, en aval du lac de Genval, elle-même se jettant dans la Dyle.



Station

Les poissons de l'Argentine

En 1994, en raison de la pollution, le nombre de poissons dans l'Argentine était réduit à 3 espèces : Truites, Gardons et Carpes. Aujourd'hui, un inventaire récent effectué par le DEMNA (SPW) dans l'Argentine près du Pont Cassé fait état de la présence de 9 espèces de poisson dont la truite fario. Autrefois, les eaux de l'Argentine comptaient une population abondante de brochets et de gardons. Ces deux espèces se réimplantent progressivement de nouveau dans la rivière.

Espèce	Nombre
Truite fario	11
Gardons	56
Grémilles	3
Anguille	7
Brème commune	6
Perche	23
Rotengle	1
Epinoche	6
Ecrevisse (pattes grêles)	3
Total	116

Inventaire pêche électrique Pont Cassé (2015)



La perche (20-35 cm)

Ch Lo



Domaine Solv

La Hulpe



Site du Pont Cassé



Lac de Genval

Un peu d'histoire

Le sens original du mot Argentine est issu de **argentum**, traduction latine du celtique **helpe** qui signifie un 'ruisseau clair, couleur d'argent'. Au cours des siècles, on constate que le nom de cette rivière a connu de nombreux changements. Ainsi, l'Argentine est décrite sous les noms divers de **Helpe**, **la Hulpe**, **Silverbeek** et **Rivière d'Argent** qui a donné **Argentine**.

Dès le Moyen-Âge, des viviers sont créés dans la vallée pour l'approvisionnement et ensuite pour des monastères construits en forêt de Soignes. En 1832, le comte Ferdinand de Meeûs aménagea un parc paysager et des étangs pour l'agrément. Son domaine étant traversé par la rivière Argentine, il le baptisa **Argenteuil**. Parmi les autres grandes propriétés de la Hulpe, citons le parc paysager et forestier du **Domaine Solvay**, ouvert au public depuis 1975.



Des eaux de qualité moyenne qui s'améliorent

À Waterloo, les eaux de l'Argentine sont dans les normes d'une sortie de station d'épuration. Le rôle de la station d'épuration de Waterloo est donc primordial.

Par temps d'orage, les eaux ne suivent pas toutes les filières classiques de traitement. Le surplus des eaux usées, mélangé aux eaux de ruissellement, est stocké dans un bassin d'orage. Depuis le renouvellement des installations de la station d'épuration en 1998, il arrive de moins en moins souvent que ce bassin d'orage déborde et déverse sa pollution dans l'Argentine.

À l'entrée de la commune de La Hulpe, la qualité de l'Argentine s'améliore en traversant différents milieux: bois, prairies, étangs et zones humides (roselière), ce qui favorise sa capacité naturelle à éliminer la pollution. L'apport des eaux du ruisseau La Mazerine au Bois Hennessy n'est pas assez important pour modifier la qualité des eaux de l'Argentine.

Enfin, précisons que les eaux usées de La Hulpe, sont collectées via les égouts des différentes voiries et aboutissent à la station d'épuration de Rosières.



Station d'épuration de Waterloo

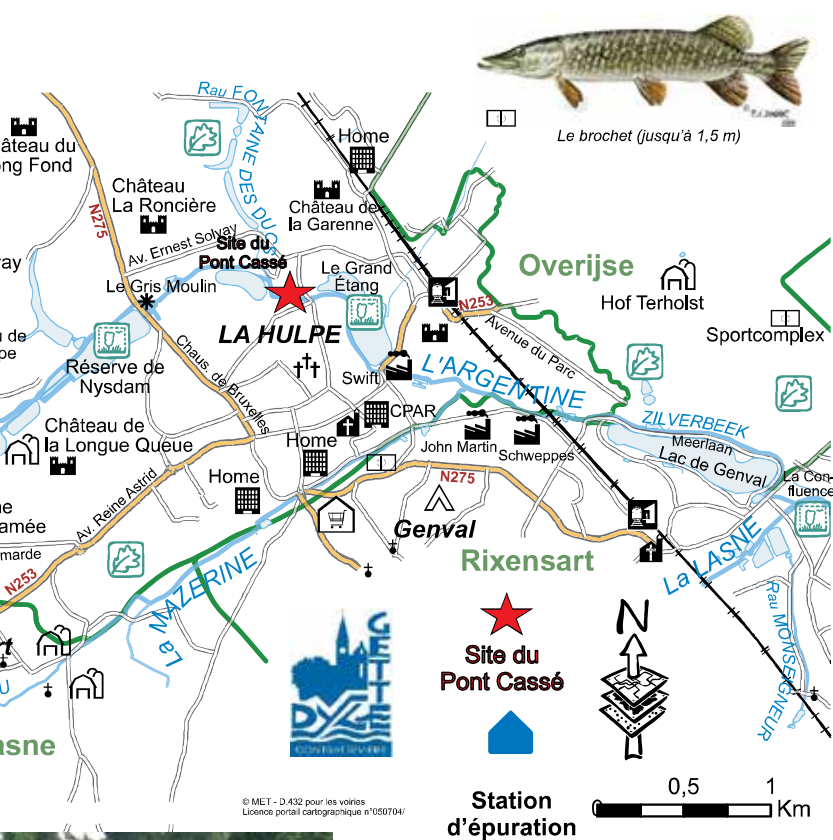

Domaine Solvay

Une richesse à sauvegarder

La vallée de l'Argentine est jalonnée par différents sites naturels. Parmi ceux-ci, citons: le Nysdam, réserve naturelle privée gérée par Natagora, le Domaine d'Argenteuil, avec ses bois et ses étangs, ainsi que les roselières de Gaillemarde et du Grand Étang. L'ensemble de ces sites naturels sont protégés à l'échelle européenne par le programme Natura 2000. Nous retrouvons dans la vallée de l'Argentine, des espèces liées aux milieux aquatiques comme le butor étoilé, et des espèces liées aux forêts, comme le pic noir. Depuis quelques années, le castor est présent dans la vallée de l'Argentine.

L'aspect de l'Argentine est resté assez naturel dans le Domaine d'Argenteuil et en aval du village de Gaillemarde. De manière générale, les berges naturelles du cours d'eau sont assez préservées, hormis quelques tronçons présentant une artificialisation prononcée des berges.



Roselière de Gaillemarde



Police Administrative

Journée « portes ouvertes » à la zone de police La Mazerine: Un grand succès !

Le samedi 13 octobre 2018, la zone de police "La Mazerine", regroupant les communes de La Hulpe, Lasne et Rixensart a organisé sa 4ème journée "portes ouvertes".

Suite au succès rencontré lors de la dernière édition, une enquête policière était à nouveau proposée aux enfants de 7 à 14 ans mais également aux plus petits avec un formulaire adapté.

Les enquêteurs en herbe devaient exécuter différentes activités proposées afin de recueillir des indices et d'identifier un voleur de bijoux. À la fin de leur mission, ils recevaient un cadeau et un diplôme d'enquêteur attestant de leur réussite.

Cette animation fut à nouveau une réussite puisque 309 enfants ont participé à l'activité cette année (respectivement 173 pour les 7 à 14 ans et 136 pour les plus petits) contre 193 en 2016. De nombreux parents ainsi que les professeurs des écoles avoisinantes nous ont fait part de leur satisfaction concernant cette animation instructive dédiée aux enfants.

Avec une météo estivale où nous avons atteint les 26 degrés, idyllique en ce mois d'octobre, les visiteurs ont été plus de 1000 à arpenter le site du commissariat central afin de découvrir ou redécouvrir la zone de police La Mazerine. Les stands et activités proposés ont suscité un vif intérêt auprès des citoyens. Les familles, venues parfois spécialement avec leurs enfants pour l'enquête policière, ont pu apprécier la diversité du

travail policier. Comme toujours, la « voiture tonneau » a attiré la foule venue tester les effets du port de la ceinture de sécurité. Près de 350 personnes, dont de nombreux enfants, ont ainsi pu constater l'importance de « boucler sa ceinture » en toutes circonstances.

Intrigués, les visiteurs ont également pu découvrir l'utilité des drones pour les services de police.

Et pour la toute première fois, nous avons eu la chance de disposer d'une arroseuse de la police fédérale. Un tirage au sort parmi les enfants était organisé toutes les heures afin de permettre aux gagnants de tester la puissance de cet outil particulièrement impressionnant.

Les démonstrations des techniques d'intervention policière en collaboration avec les maîtres-chiens de la zone de police de Waterloo et Brabant Wallon Est ont également été plébiscitées par le public. Lors de ce moment toujours très apprécié, les spectateurs ont pu découvrir, au travers de situations diverses, le travail quotidien des policiers mais également les aspects plus spécifiques de ce métier.

Enfin, nous tenons également à souligner le partenariat avec l'ACS de La Hulpe (Amicale des Corps de Sauvetage) et le service incendie de Braine l'Alleud, mais aussi remercier la présence de la police fédérale avec son stand LABO et sa cavalerie toujours très appréciés par la population.

Pour l'ensemble du personnel

de la zone de police de La Mazerine et des intervenants, les remerciements des visiteurs et l'intérêt porté envers leur travail sont de réels encouragements.

Merci pour votre soutien !

Séverine LEROY
Coordinatrice de l'évènement

LA PROPRETÉ À LA HULPE, C'EST L'AFFAIRE DE TOUS !

L'HIVER SERA BIENTÔT LÀ !



Comme chaque hiver, nous vous rappelons qu'en cas de gel ou de neige, vous êtes tenu de dégager votre trottoir.

C'est l'automne, voici venu le temps des feuilles mortes, des averses et des trottoirs glissants tapissés de feuilles...

Chacun est responsable de la propreté du trottoir devant son habitation. Durant la saison automnale, nos équipes participent à cet effort, le service technique communal procède au ramassage des feuilles mortes à

raison de 4 passages par quartier (et plus quand c'est nécessaire).

La Commune propose des collectes de déchets verts en porte-à-porte jusqu'au 19 novembre 2018 inclus. Pour vous aider, nous soutenons le compostage à domicile des déchets verts via une équipe de guides composteurs bénévoles et une prime à l'achat d'un fût à compost.



Soyez, avec nous, acteurs de l'amélioration du cadre de vie de votre commune !

Sinon, sachez que contrevenir au règlement général de police administrative est punissable d'une amende administrative allant jusqu'à 350 €.

N'hésitez pas à contacter nos services: 02/634.30.90, veronique.gontier@lahulpe.be.

Important, pratique et rapide, vous pouvez signaler les incivilités via l'application BETTER STREET via l'application Wallonie en poche.

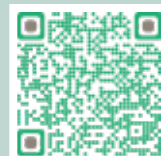

Social-santé

POUR LES AÎNÉS (+ DE 60 ANS)

Conseil Consultatif Communal des Aînés (CCCA)

Savez-vous que le CCCA a formé un groupe dont le but est d'écouter et d'aider les personnes âgées qui sont isolées. Vous vous sentez seul et abandonné pour différentes raisons, n'hésitez pas à nous contacter, une équipe est là pour vous aider, vous écouter et guider ou tout simplement vous tenir compagnie.

Nous serons à votre écoute en toute discrétion



Osez composer le :
02/3513574

**le lundi et mercredi
de 9h à 12h**

02/653.52.43
**le jeudi et vendredi
de 18h à 20h**

**NOTRE INTERVENTION
NE S'APPLIQUE PAS AUX
QUESTIONS MATÉRIELLES.**

Le planning familial de La Hulpe, Lasne et Rixensart: Ses consultations juridiques



Le Centre de planning familial vous propose un lieu de rencontre avec un juriste pour toutes questions liées à vos droits et obligations. Celui-ci vous offrira un conseil, un éclaircissement, une réponse, des pistes de solutions exploitables, une réorientation, une alternative... en toute neutralité, impartialité et confidentialité.

Quelles questions poser ?

En matière de **droit familial et de la personne**:

- o Je veux me séparer/divorcer de mon conjoint, que dois-je faire ? Qu'advient-il de mes enfants ? Puis-je réclamer une pension/contribution alimentaire ? Qui prendra en charge les frais liés à l'éducation de mes enfants ?
- o Quelle incidence pour mon patrimoine si un de mes proches décède ?
- o Mon enfant se retrouvera-t-il seul une fois que je serai décédé(e) ?

En matière de **règlements alternatifs des conflits**:

- o Je veux trouver une solution à mes conflits familiaux sans saisir le Tribunal de la famille, est-ce possible ?
- o Pouvons-nous entamer une médiation familiale au Centre de Planning Familial de La Hulpe, Lasne, Rixensart ?
- o L'accord établi entre les deux parties aura-t-il valeur de jugement ?

En matière de **droit pénal et civil**:

- o Je suis harcelé(e) à l'école, que faire ?
- o Je suis victime de violences conjugales, que dois-je faire ?
- o Ai-je droit à un avocat « pro deo » ?

En matière de **droit des jeunes et de la jeunesse**:

- o Je souhaite m'émanciper, comment faire ?
- o Je suis convoqué devant le Tribunal de la jeunesse, que faire ?
- o Je me sens en danger chez mes parents, quels sont mes droits ?

Pour qui ?

Pour **tout citoyen**, belge ou non, majeur ou mineur, avec ou sans revenus et peu importe le lieu de résidence.

Où ? Quand ?

Accessible tous les mardis de 16h30 à 18h00, **sans rendez-vous**, au Centre de planning familial: Rue de Rixensart, 27 - 1332 GENVAL - 02/653.86.75

Combien ?

21.30 € maximum

Le Centre de planning familial de La Hulpe, Lasne, Rixensart, c'est aussi une équipe pluridisciplinaire qui vous propose des activités en lien avec **la vie AFFECTIVE, RELATIONNELLE et SEXUELLE: accueil, animations, sensibilisations et consultations.**

Agréé et subventionné par l'AViQ



Conférence – Rencontre « Les légumes perpétuels ou vivaces »

Le jeudi 22 novembre 2018 à 20h
Maison communale de La Hulpe (salle des mariages, 1^{er} étage)
Infos : 02/634.30.78 – christel.francoette@lahulpe.be

Sports

LES AMIS DE L'ARGENTINE



Le club de marche « Les Amis de l'Argentine » a été créé en 1987 à l'initiative de trois amis marcheurs.

Nous faisons partie de la FFBMP (Fédération Francophone Belge de Marches Populaires) qui regroupe 170 clubs dans la partie francophone du pays, dont 13 en Brabant wallon.

Chacun de ces clubs organise une, deux ou trois marches par an, auxquelles les marcheurs de tous les clubs sont conviés.

Notre club, Les Amis de l'Argentine, organise trois marches dans l'année (deux de jour, le lundi de Pâques et le dernier dimanche d'août) et une d'après-midi, le 1er novembre. Tout le monde (affilié ou pas) peut participer à ces marches.



En plus, le club organise chaque année:

- Un souper;
- des déplacements en car;
- des reconnaissances de circuits;
- des promenades groupées;
- un goûter.

Ces activités sont réservées uniquement à nos membres.

Le club compte 128 affiliés avec une moyenne d'âge de 63 ans.

Nos couleurs sont le vert et le blanc, couleurs de notre commune. La mascotte, le Speedy Gonzales, connu comme la souris la plus rapide au monde.

Renseignements:

Termolle Alain:
51 rue Van Malderen, La Hulpe
Tel: 02/652.12.21
GSM: 0476/67.31.00
Evrard Nelly:
13 Av. Bel Horizon, La Hulpe
Tel: 02/653.80.04
GSM: 0476/59.55.89



Le RCLH, partenaire de l'ONE et du CPAS la hulpois

Le rugby, un sport de voyous pratiqué par des gentlemen disent les Anglais, est porteur de valeurs sportives et humaines dont la solidarité fait partie intégrante. Au Rugby Club de La Hulpe, nous avons donc souhaité ajouter une connotation sociale à notre projet sportif, en partenariat avec l'Office de la Naissance et de l'Enfance (ONE) et le Centre Public d'Action Sociale (CPAS) de La Hulpe. Comment ? Nous invitons les amis du RCLH, les entreprises la hulpoises ou tout autre mécène amoureux du rugby à participer au coût de la licence de rugby à destination d'un ou plusieurs jeune(s) en difficulté. Pour mémoire, voici le coût d'une licence au RCLH: 200 € pour les



U6-U8, 240 € pour les U10-U12 et 280 € pour les U16-U18. Concrètement, les personnes intéressées par le projet social du RCLH peuvent contacter le service sponsors du RCLH via sponsoring@rugbylahulpe.be



Enfance - jeunesse

Devenir accueillante d'enfants salariée, c'est maintenant possible !



L'évolution du statut de la gardienne encadrée à l'accueillante salariée, en bref...

La question de la reconnaissance du statut de travailleur salarié pour les accueillantes, anciennement appelées gardiennes encadrées, est soulevée depuis le début des années 1980. En 2003, une première avancée a lieu avec un statut « sui generis » d'accueillantes conventionnées qui constitue une situation provisoire dans l'attente d'un statut salarié complet. En 2017, un projet pilote de mise sous statut de travailleur salarié pour l'accueillante d'enfant a vu le jour.

Nous recrutons...

- Vous êtes puéricultrice ou porteuse d'un diplôme assimilé par l'ONE ?
- Votre maison se prête à l'accueil d'enfants de 0 à 3 ans ?
- Vous avez envie de développer votre projet d'accueil, pour un petit groupe d'enfants, en partenariat avec leurs parents ?



Nous vous proposons:

- un contrat de travailleur salarié à domicile ouvrant tous les droits sociaux;
- un salaire fixe +10% de frais de fonctionnement;
- des formations continues adaptées à votre métier;
- du matériel de puériculture;
- la prise en charge de la gestion administrative de votre dossier et de celui des familles;
- un accompagnement tout au long de votre carrière.

Cela vous intéresse ?

Si vous souhaitez plus de renseignements, vous pouvez prendre contact avec la responsable du Service des Accueillantes d'Enfants de La Hulpe, Madame Stamatakis par téléphone au 02/654.00.24.

Bébé rencontre

Pour les petits de 0 à 3 ans accompagnés de la personne qui en prend soin (papa, maman, grands-parents, gardienne...)



Quand?

Le **JEUDI matin de 9h30 à 11h30** (pas durant les vacances scolaires).

Où?

« **Leur Abri** »
Rue du Baillois, 6 à 1330 Rixensart (près de la Place Cardinal Mercier à Bourgeois).

Au 1er étage, entrée par la conciergerie

Renseignements:
Nicole De Meulemeester:
02/653.75.27
nicoledeulemeester@skynet.be

Enfance - jeunesse

Snow, fun and « Point J » Novembre 2018

L'hiver arrive, et nous aussi, avec un programme complètement « givré », des activités en veux-tu en voilà... rien ne pourra nous arrêter ! Enfile ton écharpe, botte-toi bien et suis-nous !

Sport à La Hulpe

Avant aux sportifs d'un soir ou aux athlètes confirmés, le « Sport à La Hulpe » a repris de plus belle, avec une équipe plus motivée que jamais ! Toujours la même formule gagnante: pour les enfants à partir de 6 ans et les ados jusqu'à 26 ans, une heure de sport par semaine au centre Solvay à La Hulpe, chaque mardi de 17h à 18h pendant l'année scolaire et en partenariat avec le Centre de Jeunes « Le Cerceau ».

Alors viens « sporter » avec nous !

Et en plus, c'est gratuit !



Du nouveau pour les enfants à La Hulpe !

Et toi ? Oui, toi ! Sais-tu que les « Craie-Hâtive » ont débarqué le 25 octobre à la bibliothèque Will de La Hulpe (au deuxième étage) ?

Qu'est-ce qu'on y fait ? Tous les jeudis de l'année scolaire, de 16h à 18h, les travailleurs de

l'antenne « Point jeune » de l'AMO « La Croisée » te proposent de voir, avec toi, tes devoirs pour la semaine tout en te donnant des petits conseils pour rendre ton travail plus simple et plus amusant.

Mais ce n'est pas tout ! Nous te proposons aussi, une fois tes devoirs terminés, de passer un bon moment avec nous. Nous te ferons découvrir de nouvelles choses grâce à des jeux, des lectures et pleins d'autres choses encore.

Tu es en primaire et cela t'intéresse ? Tu as encore des questions sur « Craie-Hâtive » ? Alors n'hésite pas à nous contacter au 02/652.10.70 ou par mail à pointj@lacroisee.be

Coup de pouce scolaire avec « Jump Jeune » !



Durant l'année scolaire, tous les mardis (sauf durant les vacances scolaires) les animateurs sont là pour t'aider dans tes cours et tes leçons, te soutenir dans ta méthode de travail... Tout cela dans un espace calme et tranquille où tu pourras te concentrer sans problème. En plus, grâce à notre partenariat avec la bibliothèque « Will », tu pourras aller chercher l'information directement sur place, et nous mettons à ta disposition des tablettes numériques pour faciliter tes recherches sur le net.

Les séances sont organisées au 2ème étage de la bibliothèque communale « Will » de 16h à 18h.

Le prix est de 2€ par séance, mais la participation financière ne doit pas être un frein. Renseigne-toi !

Tu as besoin d'autres informations, n'hésite pas à nous contacter par mail ou par téléphone !

CCE 2018



Le Conseil Communal des Enfants de La Hulpe vous invite à venir à la rencontre des jeunes conseillers **le lundi 26 novembre à 18h** à la Maison communale.

Vous pourrez assister à l'intronisation officielle des jeunes conseillers de cette nouvelle saison. Les membres du CCE pourront évoquer avec vous leurs idées en toute convivialité, autour d'un verre de l'amitié !

Venez les encourager à améliorer la vie dans votre commune, en mettant en place des projets citoyens !

Pour toute information sur cette action et sur les projets réalisés lors des saisons précédentes, rendez-vous sur www.lacroisee.be dans la rubrique « Projets »: Conseil Communal des Enfants de La Hulpe.

Vacances d'hiver

On arrive tout doucement à la fin de l'année et avec elle **les activités extraordinaires du « Point J »**. Tu es curieux de savoir ce que l'on te prépare ? Viens découvrir le tout sur notre site Internet www.lacroisee.be, dans la rubrique « Journées extraordinaires », tu trouveras les infos concernant nos activités de Noël et bien d'autres informations encore. **Et si tu préfères nous rencontrer, nous sommes disponibles en chair et en os lors de nos permanences à la Maison communale.**

Contacte-nous au 02/652.10.70 ou par mail à l'adresse suivante pointj@lacroisee.be. Nous sommes aussi disponibles lors de nos permanences le mercredi de 14h à 18h et le vendredi de 16h à 18h, l'entrée se fait par la porte principale de la commune et nous sommes au sous-sol à droite.



Enfance - jeunesse

Camp de quartier à la mer du nord !

Durant le mois d'août, les jeunes du quartier de la Croix de Bourgogne, accompagnés de l'équipe du « Point J » de l'AMO « La Croisée » sont partis 3 jours en camp. Une bonne occasion pour eux de profiter à fond des derniers jours de leurs vacances et le tout, sans les parents !



Au programme: plage, soleil, cuistax et bonne humeur !

Les jeunes nous racontent...

Pour préparer et financer une partie de notre voyage, nous nous sommes investis et avons réalisé plusieurs activités pour récolter de l'argent. Ouf, cela a été bénéfique ! En voici un petit récit...

Arrivés à la mer après un petit trajet en train et l'installation dans l'auberge de jeunesse, nous avons pu profiter d'une après-midi à la plage. Nous avons joué dans le sable et bravé le froid de la Mer du Nord pour profiter d'une petite baignade !

L'activité principale de cette journée pour nous était le cuistax ! Nous en avons pris deux gros ! Et nous nous sommes lancés dans une petite course avec nos animateurs.

Après cette épreuve physique, nous sommes rentrés à l'auberge pour nous détendre et manger un délicieux repas. Nous nous en souviendrons longtemps !

Nous avons conclu cette bonne journée par le jeu « loup garou », c'était top !

Lors de la deuxième journée, nous avons eu l'occasion d'aller voir les sculptures de sable sur le thème de Disney. Quel univers magique ! Entre ces créations plus grandes que nous, se trouvaient des trampolines dont nous avons pu profiter ! Nous avons sauté sur l'occasion pour nous défouler.

L'après-midi, le ciel s'est dégagé et nous avons bénéficié d'une magnifique journée ensoleillée sur la plage et dans l'eau à essayer de noyer nos animateurs !

Ce soir là, nous sommes allés jouer au mini-golf. Certains d'entre nous n'avaient jamais eu l'opportunité de le pratiquer et cette activité les a marqués.

Nous arrivons déjà au dernier jour de notre voyage agrémenté de plage et de cuistax. Certains en ont même profité pour faire des nouvelles connaissances ;)



Il est l'heure de reprendre le chemin du retour. Notre aventure n'est pas finie car des problèmes sont survenus sur le rail et notre train n'a jamais démarré ! Nous avons dû prendre le tram jusqu'à Blankenberge et prendre un autre train ! Nous sommes arrivés avec 3 heures de retard sur l'horaire prévu dans notre chère commune de La Hulpe.

Attention, n'oublions pas aussi que lors de ce séjour nous nous sommes fait attaquer par les moustiques, nous avons été envahis par les mouettes dont nous avions une peur bleue et nous avons eu l'occasion de déguster de merveilleuses glaces et gaufres !

Le dernier mot que nous rajouterons pour clôturer ce voyage est que: « c'était trop court mais trop bien ».

Nous nous réunissons pour dire un grand merci aux animateurs du « Point J » et à la commune pour ce magnifique voyage, que nous n'oublierons pas de si tôt !

Les jeunes du quartier.





Enfance - jeunesse

“Ma terre mon assiette”, un projet porteur à l'école Notre-Dame



L'école se trouvant dans l'environnement proche de l'enfant, y parler d'alimentation prend tout son sens. “Ma terre mon assiette” est un projet éducatif global en transition alimentaire durable qui s'inscrit au cœur des préoccupations actuelles. Le but de ce projet est d'aider les écoles maternelles et primaires à

intégrer une stratégie alimentaire respectueuse de l'enfant ainsi que de l'environnement. C'est une merveilleuse opportunité pour lui de se connecter à la terre et à son assiette.

L'école Notre-Dame souhaite être un exemple en matière d'apprentissage et de compréhension des notions fondamentales des comportements alimentaires durables à adopter pour préserver l'équilibre de la planète. Celle-ci a donc intégré la stratégie “Ma Terre mon assiette” dans son projet pédagogique en proposant des projets concrets afin de permettre aux élèves de se positionner en tant qu'acteurs et ainsi qu'ils puissent adopter des changements

de comportement tant à l'école qu'à la maison.

En début d'année, les parents ont été informés de la volonté de l'école de s'inscrire dans une démarche plus respectueuse de l'environnement, mais également de l'enfant, en portant une attention particulière à son alimentation.

Une profonde réflexion a été menée autour de la prise de la collation que l'équipe éducative souhaite être un acte réfléchi et ce, d'une part, par une prise alimentaire adéquate en terme d'apports nutritifs et de quantité et, d'autre part, par une réduction des déchets produits (contenants réutilisables, utilisation de gourdes, etc.).

Dans le courant du premier trimestre, plusieurs actions ont été mises en place et ce, pour tous les élèves: des animations sur le recyclage et la gestion des déchets ainsi que sur l'alimentation durable, un petit déjeuner 100% local offert afin de promouvoir les producteurs wallons, une semaine de challenge croque local en partenariat avec l'association Good Planet qui les soutient dans leur démarche ainsi qu'une journée dans une ferme pédagogique. D'autres actions seront menées tout au long de l'année.

Pour suivre le projet de l'école, rendez-vous sur www.mattermonassiette.org



Enfance - jeunesse

L'école Notre-Dame s'équipe en matériel numérique



Suite à un appel à projet lancé par la Fédération Wallonie-Bruxelles, l'équipe enseignante de l'école Notre-Dame a remis un projet pour équiper des classes en tableaux

blancs interactifs. Ce projet a été retenu et nous avons été avertis fin juin que 7 classes primaires allaient être équipées.

Pourquoi des tableaux blancs interactifs (TBI) ?

Nous avons mené une réflexion sur notre façon d'enseigner qui doit se transformer en une transmission de moyens pour apprendre. Ces moyens d'apprendre doivent s'ancrer dans le monde actuel. C'est pourquoi nous avons pris le chemin du numérique.

Le tableau vert ne disparaîtra pas des classes, mais le TBI sera un complément ponctuel à notre façon d'enseigner. Nous voulons aussi accroître l'attention et la motivation des élèves par ces

nouvelles technologies.

L'introduction du numérique dans les classes nous permettra aussi d'adapter notre enseignement en y apportant des aménagements pour les enfants présentant certains troubles. La présentation des cours sera d'autant plus dynamique et demandera aussi une interactivité avec l'élève. L'implication de l'élève sera motivée par ce côté dynamique immédiat.

L'équipe enseignante de Notre-Dame se forme donc dès maintenant à l'utilisation de ces nouvelles technologies et elle ne manquera pas de vous faire l'une ou l'autre démonstration lors de nos portes ouvertes qui

se dérouleront au printemps prochain. (Informations suivront).

C'est avec un enthousiasme certain que nous nous engageons dans ce magnifique projet pour le bien de vos enfants et pour leur donner l'envie d'apprendre.



L'équipe Notre-Dame.



**Besoin d'informations
Sur les activités pour les enfants ?**

Vous les trouverez dans l'ATL Info



L'ATL Info est une publication qui reprend les activités organisées pour les enfants de 3 à 12 ans. Elle paraît environ 1 mois avant chaque période de vacances scolaires. Elle est disponible sur le site de la commune, mais également sur demande au service ATL de la commune. Elle est envoyée d'office par mail aux personnes qui en font la demande.

Vous souhaitez avoir des infos sur les activités pour les enfants de 3 à 12 ans ?

Contactez la coordinatrice ATL :

Anne-Catherine Verkaeren : 02/634 30 84

anne-catherine.verkaeren@lahulpe.be

Sous la responsabilité de Josiane Fransen, échevine de l'Enfance et de l'Enseignement





Enfance - jeunesse

L'école des devoirs, un projet qui cartonne grâce à une équipe de bénévoles de choc. Vous souhaitez rejoindre l'équipe ?

La Commune organise depuis plus de 15 ans une école des devoirs pour les enfants des 3 écoles primaires de La Hulpe.

Cette école des devoirs est plutôt un Centre d'Accompagnement Parascolaire, un lieu où un enfant en difficulté scolaire peut trouver le coup de pouce qui lui est nécessaire.

En effet, une fois par semaine, il peut trouver l'aide d'un adulte qui n'est ni son parent, ni un professeur, mais une personne qui ne vient que pour lui, que pour l'aider lui.

Et ce soutien peut être magique. Sous l'œil bienveillant du bénévole, la relation s'installe et l'enfant prend confiance en lui, apprend à travailler, découvre des nouvelles méthodes d'organisation...

Est-ce que cela vous intéresserait de faire partie de l'équipe de bénévoles ?

Nous avons de plus en plus d'enfants et nous avons

vraiment besoin d'aide supplémentaire.

Concrètement, comment cela se passe ?

Vous êtes candidat bénévole pour l'école des devoirs, vous prenez contact avec la coordinatrice.

Vous la rencontrez, elle vous explique le projet en détail, vous posez vos questions et vous fixez un rendez-vous pour faire un essai. Vous êtes alors mis en contact avec d'autres bénévoles et, le temps d'une séance, vous pouvez voir comment ça se passe et discuter avec l'équipe.

Et si, à l'issue de ce processus, le projet vous motive toujours, alors bienvenue dans l'équipe !

Nous cherchons toute l'année des bénévoles, donc n'hésitez pas:

Anne-Catherine Verkaeren
- 02/634.30.84 ou anne-catherine.verkaeren@lahulpe.be

SELeri

Système d'échange local de Rixensart, La Hulpe et environs

Un SEL (Système d'Échange Local) permet à ses membres d'échanger des services ou des biens. Il repose sur l'égalité entre tous (une heure de travail fourni vaut une heure, quel que soit le service rendu). Il se place en retrait des lois du marché (rentabilité, profit, compétitivité).

Notre SELeri promeut aussi la convivialité entre ses adhérents: au fil de l'année, plusieurs rencontres (promenades, auberges espagnoles, « bourses aux plantes » ...) sont organisées; la création d'ateliers ponctuels (calligraphie, yoga...) est encouragée.

Les membres du SELeri peuvent aussi se prêter des biens: pourquoi acheter un appareil à raclette dont vous ne vous servirez peut-être qu'une fois par an ? Bien qu'opposé au gaspillage, un SEL n'est cependant pas une donnerie.

La monnaie du SELeri, virtuelle, est le « riheure ». Le compte que vous créez lors de votre adhésion enregistrera les services que vous aurez rendus, ou reçus, envers la communauté entière des SELéristes. Le SELeri regroupe aujourd'hui plus de deux cents familles.

Afin de devenir membre, il vous faudra participer au préalable à une réunion d'information. Ensuite, il vous suffira de payer une cotisation annuelle de 9 € et de signer notre Charte.



La prochaine réunion d'information se tiendra le **mardi 20 novembre 2018, de 20h à 22h, chez Florence Loos, 4 rue Joseph Desmet à Genval.**

Nous vous remercions de bien vouloir annoncer votre présence par un mail à infoseleri@gmail.com, ou par téléphone à Yolande au 02/653.99.08.

Notre site:
www.seleri.be

Associations

SAINT VINCENT DE PAUL

Conférence de La Hulpe



La Hulpe asbl
Amis de la Morale Laïque

VENDREDI 16 NOVEMBRE 2018
à 20h

Maison communale
Conférence – Débat

**« LES DROITS DU PATIENT: UNE
LOI D'IL Y A VINGT ANS »**

Par Andrée POQUET – Présidente du Service
Laïque aux Personnes (SLP-communautaire)

VENDREDI 7 DECEMBRE 2018
à 20h

Maison communale
Conférence – Débat

**« BOULEVERSEMENTS SOCIAUX,
TSUNAMI NUMÉRIQUE... »**

Par Jean CHRISTIAENS – Ingénieur civil ULg
– Ancien membre du Comité exécutif de
Solvay.

VENDREDI 1 FEVRIER 2019 à 20h

**« NOUS SOMMES TOUS
CLIMATOSCEPTIQUES ... »**

Par Thierry LOUSBERG – Ingénieur civil ULB

PAF: 3€/ conf.

Renseignements: GSM: 0476 48 20 21
Courriel: teddy.beatse@skynet.be

Collecte de denrées festives

Comme chaque année, la Conférence de Saint-Vincent-de-Paul de La Hulpe fait appel aux dons de nos concitoyens pour que la fête de Noël et le réveillon de Nouvel An soient une vraie joie pour toutes et tous dans notre village.

Nous vous proposons de rassembler pour les personnes démunies ou isolées ce qui pourrait harmonieusement compléter nos colis habituels de produits frais en les rendant plus festifs. Par exemple:

- des chips et autres biscuits d'apéritif;
- des jus de fruits variés et autres apéritifs sans alcool;
- des confitures, compotes;
- des tapenades, conserves de pâtés et olives;
- du café, du thé, du lait, du chocolat;
- des biscuits, bonbons et autres mignardises.

Des caisses sont disposées à cet effet à l'entrée de l'église Saint-Nicolas du 1er au 31 décembre. Vous pourriez par exemple déposer votre contribution lors de l'inauguration de la crèche durant le WE du marché de Noël.

Recherche d'un local

Par ailleurs, devant quitter prochainement deux des trois dépôts actuellement occupés, les membres de la Conférence de SVP recherchent activement un local pouvant accueillir de plein pied les meubles en parfait état qu'il réceptionnent de généreux donateurs.

Ils vous remercient vivement et vous souhaitent déjà d'agréables fêtes de fin d'année.

Monique Ardies, Chantal Boodts, Pierre Courtois, Jean de Baenst, Marjolaine d'Hoop, Eric Harmignie, Léon et Hala Khanji, Dominique Mentior, Michel Pleeck, Anne-Marië Trois-Fontaines, Régine van der Straten, Geneviève van Eyll, Guy Verhaegen.

Association des Commerçants

À chaque édition du "La Hulpe à la Loupe", nous passons pour vous la porte de plusieurs commerçants de l'association repertoriés par thème. Pour cet automne ensoleillé, nous mettons à l'honneur:

Les Bars, Traiteurs et Restaurants

Vingt Heures Vin



Depuis son ouverture il y a 4 ans, ce bar à vin est un vrai succès, et pour cause; il y règne une ambiance chaleureuse, conviviale, chic et décontractée, où il est bon de passer une soirée entre ami(e)s, ce qui fait le bonheur principalement des femmes qui s'y retrouvent en toute tranquillité. On y propose une sélection de 10 rouges / 10 blancs, au verre, choisis et goûtés par les patrons eux-mêmes en fonction de leurs goûts, de leurs coups de coeur et même parfois des suggestions de leurs clients, qui passent à présent la frontière linguistique pour déguster de bons vins. De par leurs expériences multiples, ils se mettent à la place du client afin de proposer des vins de qualité et de saison.

Ce qu'on aime particulièrement chez eux, c'est la planche mixte composée de 3 types de charcuterie et fromage proposés par des fournisseurs locaux. La nouveauté: depuis le 1er octobre, ils ouvrent aussi le lundi!

Ouvert du lundi au samedi de 18h à minuit.
FB: Vingt Heures Vin

Nanoo's

Alain Morillon est un chef passionné qui propose une cuisine de saison essentiellement composée de produits du terroir, bio et cuisinés maison. Dans ce restaurant, le produit est roi. Il est magnifié et travaillé le plus simplement possible afin de restituer au mieux ses

saveurs et ses textures. Le chef collabore de préférence avec des producteurs locaux partageant ses valeurs. Ce qui rend ce lieu aussi spécial, c'est la carte épurée qui est renouvelée tous les deux mois, au rythme des saisons et de l'inspiration du chef, ce qui garantit la fraîcheur et la qualité des produits qui composent les plats proposés. On peut également réserver la salle pour un événement particulier. Un endroit idéal pour passer un agréable moment gastronomique. À noter que le restaurant change de nom: il s'appellera à présent « M-restaurant »



Ouvert du mardi au dimanche de 12h à 14h30 et de 19h à 21h30 (sauf le dimanche)

<http://nanoos.be>

L'Intratable

Il porte bien son nom ce traiteur! Il est intraitable sur le goût et la qualité de ses plats, mais aussi sur le comportement des gens. Chez lui, on ne rate jamais une petite vanne ou une petite remarque. Tenez-vous à carreau, c'est lui l'intratable! Et c'est ça qui fait le charme de cet endroit atypique. On y trouve des salades, des pâtes, des sandwiches, des plats chauds en saison parfois même végétariens ou sans gluten. Tout est fait maison avec les légumes du jardin.

Ce qu'on aime particulièrement, c'est les pizzas maison, un vrai délice frais et croustillant!



Idéal pour manger sain, mais avec du goût pour le midi et plus si affinité.

Ouvert du lundi au vendredi de 10h30 à 19h (sauf le lundi jusqu'à 14h) FB: L'Intratable

L'Heure du Sushi

C'est l'histoire d'un couple qui avait envie de changer de vie. Et c'est en rencontrant un Sushiman venu du Japon qu'est né ce restaurant-traiteur, il y a 6 ans.

Les 50 variétés de sushis sont faits maison à partir de produits frais et sélectionnés avec soin par le chef, servis directement dans leur restaurant, à emporter ou livrés à domicile.

Ce qu'on préfère chez eux, c'est le plateau du chef proposant une entrée, une salade et un assortiment de sushis choisis par le chef lui-même. Une manière simple et économique de découvrir les saveurs si subtiles et raffinées de ces mets si célèbres!

Ouvert tous les jours de 12h à 14h30 (sauf le dimanche) et de 17h30 à 21h30 (sur réservation jusqu'à 20h et suivant l'affluence)

www.lheuredusushi.com





Asolo



À la base, quand ce lieu a ouvert il y a 3 ans, c'était un magasin de vins. Puis, le concept du bar à vins où l'on peut déguster quelques spécialités et vins italiens, dans une ambiance intimiste et conviviale est devenu comme une évidence. On peut en effet y acheter, mais aussi y découvrir, une sélection de vins importés directement d'Italie et y manger antipasti, pâtes, charcuteries et fromages. Dans cette ambiance proche des osterias italiennes, qui attire de plus en plus les habitants du village, les couples et groupes d'amis s'y retrouvent pour y passer de bons moments, grâce aussi à l'accueil d'Alessandra qui nous met tout de suite à l'aise.

Ce qu'on préfère là-bas, c'est le Prosecco qui vient de Valdobbiademe, un bon compromis entre le vin et le champagne et un bon rapport qualité/prix. Chez Asolo, les vins français n'ont qu'à bien se tenir, ce ne sont pas les seuls à être bons, loin de là !

Ouvert du mardi au samedi de 10h30 à 20h30 (sauf le samedi jusqu'à 19h) www.asolo.be

Doks

Un lieu d'échange et de rencontre. C'est la raison pour laquelle Steve et sa femme ont ouvert ce bar, il y a moins d'1 an. Et ça fonctionne ! Les générations se confondent dans une ambiance conviviale et décontractée. Chaque mois, une bière issue d'une micro-brasserie est mise à l'honneur. Il y a des concerts et des karaokés et on peut même déguster un bon rhum. À midi, le plat du jour est élaboré en fonction de la saison et de la météo. Le soir, le Dok's burger et les tapas remplissent les petits



creux. Pour toutes les familles, les gens de passage et les jeunes du village, c'est un lieu cosmopolite à découvrir absolument !

Ouvert du lundi au samedi de 10h à 22h (min.)

FB: DOK'S

Chicken by Cooking & Go

Tout a commencé à Wavre. Un traiteur qui marche bien, des plats très diversifiés, des produits issus de producteurs locaux, bref, tous les ingrédients pour réussir ! À tel point que cette équipe est venue s'installer à La Hulpe, il y a quelques années, en ajoutant un petit plus à leur enseigne: la rôtisserie. En effet, on a plutôt l'habitude de voir une rôtisserie sur un marché. Mais de manière permanente au cœur d'un village ?



Bonne idée !

C'est ainsi que chez Chicken, on trouve des plats préparés, comme les nouilles thaï ou les boulets sauce Lapin, mais aussi du bon poulet fermier rôti, farci aux herbes aromatiques et au citron, issu d'une ferme namuroise. À conseiller: les aubergines grillées qui peuvent faire une belle entrée ou accompagner un plat de viande. Malheureusement, ils nous quitteront à la fin de cette année. Alors ne ratez pas l'occasion de découvrir cet endroit idéal pour le bon poulet du dimanche ou les grandes tables d'invités. Après, il sera trop tard: il faudra aller jusqu'à Wavre !

Ouvert du mardi au samedi de 10h à 18h et le dimanche jusqu'à 14h.

www.chickenbycookingandgo.be

Dolce Vita



Un petit bout d'Italie à La Hulpe. Pour ceux qui ont connu les propriétaires précédents, il fallait quelqu'un pour reprendre le flambeau ! Avec une expérience dans l'Horeca depuis plus de 30 ans, le patron et son équipe proposent des pizzas au feu de bois, des plats de pâtes fraîches, des poissons et viandes du jour. La salle est grande et permet d'accueillir 60 couverts (!), ce qui permet de réserver le lieu pour une occasion spéciale telle qu'un anniversaire, une communion, une réunion de famille ou un déjeuner entre collègues. La carte peut à ce moment-là s'adapter à vos souhaits.

Association des Commerçants

NOUVEAU

Hein...Chef!



Une cuisine ouverte où on peut apprendre à cuisiner ou manger avec un chef... Voilà une bonne idée ! C'est le concept de ce nouveau lieu. Une cuisine moderne, une salle à manger conviviale qui peut accueillir jusqu'à 10 convives, des chefs invités en fonction de la demande et des cours de cuisine pour tous, des produits frais, de qualité et au maximum locaux, bref, la cuisine de rêve ! C'est un peu par hasard que Frank, passionné de cuisine, a ouvert en septembre cet espace juste à côté de sa boucherie (Verhaeghe). Les enfants peuvent venir apprendre la pâtisserie et les plus grands, la cuisine thaï, italienne ou d'autres encore, avec un chef expérimenté. Mais on peut aussi réserver l'endroit pour un repas d'entreprise, une fête de famille, un anniversaire ou tout simplement un repas entre amis en cuisinant ou en faisant appel à un chef spécialisé en fonction du thème choisi. À essayer sans modération. Tout le monde est capable de cuisiner !

Infos et réservations: info@heinchef.be / FB: HEIN CHEF

Biais d'humeur de l'association des commerçants

La triste réalité du commerce local

Retour en arrière, il y a quelques générations de cela.

Un artisan ou un commerçant désire ouvrir sa propre enseigne. Il transforme son rez-de-chaussée en boutique ou trouve un bon emplacement dans son village. Aussitôt installé, les voisins et habitants affluent, d'abord par curiosité et puis ensuite par intérêt, car il est bien pratique d'avoir ce dont on a besoin juste à côté de chez soi. Et le commerçant est bien content, car il a pu créer son propre emploi, qui lui permet de subvenir à ses besoins tout en tissant des liens avec les riverains.

Aujourd'hui, ça ne fonctionne plus comme ça malheureusement. Le commerçant ouvre sa boutique tous les jours et la referme, parfois sans avoir vu aucune personne y entrer de toute la journée, malgré le va-et-vient continu des voitures dans la rue.

Depuis la rentrée de Septembre, l'Association des Commerçants de La Hulpe a comptabilisé 10 magasins qui ont fermé leurs portes définitivement, dont certains étaient là depuis plus de 20 ans ! Il s'agit de l'Eternel Féminin, Slotte, Les Secrets de Dan, Caly Mode, Time Machine, Marche à Vue, l'Art Gourmand, la Librairie des 2 Frères, Chicken Cooking and Go et l'Épicerie Fine. Sans compter ceux qui ont changé

de concept, se laissant une dernière chance...

Est-ce que La Hulpe va devenir une de ces villes mortes comme Genappe, Gembloux ou Mons, où l'on arpente des trottoirs qui bordent des vitrines fantômes, où plus personnes ne se croise ni ne se parle ?

La question que l'on se pose, c'est « Comment cela est-il possible ? ».

Plusieurs réponses à cela. Pour certains, c'est le succès d'internet et de ses boutiques en ligne ou la concurrence des centres commerciaux aux alentours et des grandes enseignes. Pour d'autres, c'est le manque de parking, les habitudes de la population ou le pouvoir d'achat diminuant. La liste peut être longue en fonction des personnes à qui l'on pose la question et de quel côté de la barrière l'on se positionne.

Ce qui met finalement tout le monde d'accord, c'est que sans les commerces, il n'y a plus de vie de village. Et s'il y a bien quelque chose qui est propre à La Hulpe et qui en fait sa particularité, c'est bien son caractère villageois, auquel nous tenons tous et qui attire aujourd'hui de nouvelles familles venues de Bruxelles.

La vraie question à se poser, c'est: " Qui a le pouvoir de changer les choses ? ".



La Commune ? L'entente et la communication avec les commerçants n'ont pas toujours été évidentes. À présent, l'Association des Commerçants ainsi que les nouvelles personnes responsables au sein de la Commune tentent d'y remédier en trouvant, ensemble, des solutions pérennes. Depuis cette année, la Commune offre la possibilité à l'Association des Commerçants de s'exprimer sur cette double page du La Hulpe à La Loupe et tente de mieux impliquer les commerçants dans les activités communales.

Cela va de soi que le commerçant ne comprend pas toujours qu'un événement au sein du village peut potentiellement amener de nouvelles fréquentations dans son commerce. C'est à lui aussi de faire preuve d'imagination pour attirer sa clientèle lors de ces événements. Cependant, on peut comprendre qu'il soit découragé après plusieurs tentatives sans retours directs.

Est-ce que ce ne serait pas le La Hulpois lui-même ?

Certes, le secteur de l'Horeca et autres commerces d'alimentation ainsi que les agences immobilières, coiffeurs et mutuelles fonctionnent relativement bien, avec une certaine retenue, car certains d'entre eux sont à la recherche de nouvelles opportunités. Mais qu'en est-il des magasins non-alimentaires qui ne répondent pas à des besoins essentiels comme se nourrir, se soigner et se divertir ? Le chemin a déjà été long pour que les consommateurs changent leurs habitudes et conscientisent leurs achats dans l'alimentaire

et le bien-être. Il est donc plus que temps de passer à la vitesse supérieure quand il s'agit de se chausser ou de se vêtir localement et éthiquement ! Cela fait partie aussi de notre bien-être !

Qu'est-ce qui rebute la population à faire son shopping à La Hulpe, alors que c'est un des derniers endroits en Brabant Wallon à proposer du commerce de proximité, de l'accueil, du conseil, du service, de la diversité, de l'originalité et cela par des indépendants ?

Le parking ? Pour cela, faisons la comparaison avec la rue du Bailli à Bruxelles. Le type de commerce proposé est relativement identique à celui de La Hulpe. Le parking, comme dans tout Bruxelles est pire que chez nous. Néanmoins, ça fonctionne ! Les gens ont pris l'habitude de se garer ailleurs que devant l'endroit où ils doivent se rendre et profitent des quelques centaines de mètres pour se laisser aller à leur curiosité. Partant de ce constat, le parking à La Hulpe n'est plus un problème, il s'agit seulement d'une question d'habitude.

Les prix ? Il y a plusieurs réponses à cela. Dans un premier temps, il faut comparer les prix entre les activités et productions locales et celles des grandes multinationales. Les premières sont raisonnées et à petite échelle tenant compte des coûts en tant qu'indépendant en Belgique. Les deuxièmes coûtent moins cher au consommateur, mais les impacts éthique, écologique et économique sont catastrophiques pour nos sociétés.

Ensuite, il y aussi le prix des loyers commerciaux à La Hulpe, quasi les mêmes qu'à Bruxelles, alors que l'affluence n'est pas du tout la même ! À titre d'exemple, le loyer d'une surface commerciale de +/- 60 m² à La Hulpe varie entre 1000 et 1600 €. Cela nous amène à faire le calcul de ce qu'un indépendant doit gagner mensuellement pour rentabiliser son affaire. Il doit compter en plus du loyer, ses charges énergétiques, son éventuel employé, son assurance, ses frais professionnels et personnels (loyer d'habitation, charges qui s'y incombent et transport). Nous arrivons à un chiffre d'affaire de +/- 6000 € par mois. Qui peut aujourd'hui prétendre gagner cela à La Hulpe en comptant sur l'affluence et le passage des clients dans la rue !?

Il serait peut-être judicieux que les propriétaires s'interrogent sur la pertinence d'un local

constamment occupé avec un revenu locatif moindre, plutôt qu'un local vide qui continue à engendrer des frais et à desservir les autres commerçants.

Parmi les commerçants, une poignée d'entre eux (actuellement 4) qui ne sont pas encore usés et découragés par le manque de succès des initiatives qu'ils essaient de mettre en place, consacrent leur temps libre à sauver cette vie commerçante avec des moyens et effectifs dérisoires et des compétences qui sortent de leur secteur d'activités.

Le destin des commerces de La Hulpe est à présent entre les mains de ses 7320 habitants. S'ils ne changent pas leurs habitudes de consommation, leur beau village tant aimé ne sera qu'un village fantômes dortoir, où on y habite mais où on ne vit pas...

L'Association des Commerçants

De nombreuses villes et villages voient la disparition des commerces situés dans leur centre. Les habitudes d'achat ont changé. Les grands centres commerciaux ou les achats en ligne ont, petit à petit, remplacé les commerces de proximité.

La Hulpe ne semble malheureusement pas déroger à cette nouvelle forme de consommation. Pourtant le commerce de proximité et une rue commerçante agréable sont nécessaires et désirés par tous.

Nous avons, à La Hulpe, de nombreuses enseignes. La promotion des produits locaux et des circuits courts est une réelle nécessité. La commune, avec l'ensemble des commerçants, poursuivra sa réflexion afin de valoriser nos commerces et offrir à chacun les outils permettant d'aller à la rencontre des clients. Nous mettons déjà en oeuvre des projets pour augmenter l'offre en parking et nous envisageons des solutions afin de permettre aux commerçants de notre commune de profiter des atouts qu'offre le monde digital. Les commerçants doivent être soutenus pour faire face aux enjeux de demain. Citoyens, administration, association des commerçants... nous avons tous un rôle à jouer pour réapprendre ensemble à faire vivre le cœur de notre village.

WAVRE (Basse-Wavre)
Chée de Louvain, 371
010/24 11 21

Ouvert du lundi au vendredi
de 9h à 18h30. Samedi de 10h à 17h.

SECURITY CENTER

DÉPANNAGE TOUTES MARQUES • VENTE - PLACEMENT
NOTRE EXPÉRIENCE = VOTRE SÉCURITÉ

NOUVEAU
Commande de
coffres-forts
en ligne

- Serrurerie • Reproduction de clés
- Serrure de sécurité & électronique
- Porte blindée & coupe feu
- Contrôle d'accès • Coffre-fort
- Automatisation de portes de garages

info@rouzeeuw.be • www.rouzeeuw.be

INSUL-T-LOCK

IS3

TC 1310
LA HULPE

SAISON ÉTÉ 2018 | à partir du 23 mars 2018

TENNIS à LA HULPE
DEVENEZ MEMBRE DU TC 1310 LA HULPE

8 TERRAINS **3 SURFACES DIFFÉRENTES**
DANS UN CADRE EXCEPTIONNEL

TARIF RÉDUIT
pour les familles domiciliées à
LA HULPE

- 2 TERRAINS COUVERTS EN DUR (DECOTURF)
- 2 TERRAINS EN BRIQUE PILÉE
- 4 TERRAINS EN SOMCLAY

Renseignements & inscriptions
auprès du secrétariat du TC 1310
www.tc1310.be

Olga Orekhoff
secretariat@tc1310.be
Tél. 0470/12 22 02

**Graine
de vie.org**

Programme de
reforestation à Madagascar

OPTIC ERIC
votre **VARILUX** CENTER

Votre journée demande plus qu'une seule
paire de lunettes

CONDUITE ÉCRAN TRANSITIONS SUN

Jusqu'à 500€ de remise
sur votre deuxième paire de verres Varilux®

CENTRE COMMERCIAL « LA MAZERINE » 1310 LA HULPE

GIORGIO ARMANI

OPTIC ERIC

- Garantie 3 ans contre la casse et le vol
- Remplacement des verres en cas d'inadaptation
- Entretien gratuit

un beau point de vue

TÉL. 02 653 26 01

Dior
Gianni
Tom Ford
Gucci
Prada
Tommy Hilffmann
Hugoboss
Ralph Lauren
Godefridus
A&P
Bella
V&S
Hugoboss
F&S
TAG Heuer
Godefridus